夕刊 朝鮮日報

本紙朝夕刊合八面

英帝國彈壓下의 印度!

大英帝國의 積壓인 印度問題는 新憲法을 中心으로 해가지고 印度政府對 『간듸』一派의 抗爭이 一進一退하면서 急速히 또는 緩漫한 迂回曲折을 겪그면서 내려오다가 完成中에 잇는 新憲法의 內容이 依然히 實質上으로 印度를 英國의 隸屬에서 離脫하는 何等의 進展이 업는 것을 알때에 이르러, 더욱이 不服從運動停止와 七萬餘名中에서 아즉도 監獄에서 억매우고 잇는 政治犯 萬餘名을 交換한다든 『철링돈』 總督의 公約이 充足되지 못한 것을 볼때 印度國民議會派의 反英抗爭은 公然한 不服從運動繼續의 決議로써 나타나고 一方에서는 暴力에 依한 抗爭이 開始하게 되엿다 이에 英政府는 다시 간듸氏를 다시 監禁하야 이 氣勢를 鎭壓하는 手段을 取하게 되엿스나 狀勢는 오히려 改善되지 못하고 今印度에는 再次 鬱然한 反英抗爭의 空氣가 瀰滿하고 잇는바 이에 對한 經過는 大概 다음과 갓다

다시 監獄된 마하트마간듸氏

新制定되는 憲法內容 印度民期待背離

『간듸』氏의 信望은 墜落

直接行動氣勢가 鬱然

『씸라이電』 暫時不穩하든 印度의 空氣는 最近『간듸』氏의 投獄과 西部國境方面에 잇는 『파』족 族의 反亂으로 또다시 世界의 注目을 喚起하게 되엿다 『간듸』氏가 再投獄되기까지 『간듸』氏가 監獄으로부터 釋放되기는 바로 지난 五月八日이엿다 同氏가 放免되든 때로부터 七月까지 國民會議派의 決定에 基하야 對英非軍事不服從運動은 中止되엿스나 氏로부터 直接 『윌링돈』 總督에 對하야 會見을 申請하얏스나 最近總督은 此를 拒絶하얏다 이 結果로 再次不服從運動을 大大的으로 開始키 爲하야 一般民衆의 協力을 獲得할 目的으로 『간듸』氏以下數十名은 本月一日을 期하야 一大示威運動을 이르키려고 計劃하얏든 것이다 이 事實을 探知한 當局은 先鞭을 取하야 同日午前一時四十分 『간듸』氏夫妻와 秘書其他三十二名을 一網打盡檢擧하얏다 이것으로 一九三〇年 四月 『간듸』翁의 製鹽地를 向하고 進行된 大示威運動에 比肩할만한 計劃은 드듸여 水泡에 도라가고 말엇다

國民派의 將來

그러면 『간듸』氏를 中心으로 한 國民會議派의 將來는 어떠케 發展할것이냐? 印度에 잇서 未曾有의 恐慌時代라고까지 稱하는 昨年一月 即『간듸』氏가 前般 逮捕되든 一月四日以來 印度當局은 苛酷한 態度로 會議派에 彈壓을 加하여왓다 바로 지난 五月 『간듸』氏가 釋放되든 當時 有力한 鬪士들은 거이 逮捕되고 國民會議派는 束手無策의 窮狀으로 前月 『푸나』에서 開催된 全印國民會議派大會에서 非軍事不服從運動의 撤回까지 唱導되엿든것이다 傳하는 바에 依하면 『간듸』氏의 今般逮捕는 普通法에 依하야 逮捕된 것으로 今後國民運動을 停止하겟다는 것을 條件으로 早晩間 釋放되리라고 觀測되엿스나 이條件에 服從치안음으로 드듸여 公判에 廻附되여 即決로 禁錮一年에 判決言渡된것이다

彈壓에 降服

여기서 注意할것은 從來罷市斷行等으로 會議派에 直接同情的 態度를 取하여 오든 各地에서는 今回는 거우『봄베이』銀塊及棉花兩市場이 形式的으로 八月一日만 休業하얏슬 뿐으로 何等反響도 업섯다 이것은 『간듸』氏의 信望失墜와 國民會議派의 運動衰微와 彈壓의 奏效를 證明하는 것이다 그리하야 政府裏面의 巧妙한 奸策과 深刻한 不景氣에 影響을 바더 一般은 獨立運動으로부터 離脫하야 消極的이나마 政府에 對한 服從을 意味하는 것이다 더욱 八月四日부터 一時中止되엿든 國民會議派의 英製品보이콧 開始되여 英國品을 取扱하는 商店에 監視人配置가 再次 『봄베이』에서 開始되엿다고 한다 그러나 當局에서도 此에 對하야도 直時彈壓을 加하야 四日에 綿布市場監視人九名을 逮捕하얏다

爆擊과 反抗

이리하야 彈壓은 着着奏效되고 볼수잇는바 當局은 더욱 軍隊를 進軍식혀 反英熱이 가장 熾烈한 西部國境 『파』族을 壓迫하고 잇다 그리고 英國空軍은 同地方에 對하야 空爆을 開始하엿다고 傳한다 英國이 印度를 英帝國의 一部로 하야 一八五八年『빅토리아』女王은 『印度土人도 今後, 英國國民의 資格으로 一視同仁의 惠澤을 입을 것이다』라고 聲明하엿스나 其后七十五年동안 英國의 對印政策도 아직 武器로서 臨하는 時代를 脫出치 못하엿다

英國이 態度不改면 印度의 將來暗黑

政治犯人七萬有餘名中에서 萬餘名이 尙今在監

『뉴욕通信』 印度를 잘 아는 『라』의 著名한 醫師이며 『간듸』氏와 親密한 交誼를 가진 醫學博士 『무달라유미, 오레듸』女士는 近日 『뉴욕』에 到着하엿는데 그는 印度의 現勢에 對하야 다음과 가치 말하엿다

『印度의 階級制度는 從前의 嚴格한 區別을 失却하여진 니와 그런고 하니 敎育을 受한 女子들은 階級의 高低를 超越하야 結婚하고 잇스며 又婦女의 智識分子들은 모다 階級制度撤廢에 贊成한다』

『오레듸』女士는 倫敦에서 今般上下院聯合委員會의 審議中에 잇는 印度新憲法制定委員會를 參觀하고 왓다한다 그러나 그로서는 이 委員會에 失望을 가지고 잇스며 말하기를 『近者에 거의 終了될, 이 新憲法制定委員會도 아무 조흔 結果를 齎來하지는 못하엿다』고 말하엿다

『印度二億三千萬 印度大衆의 大目的은 政治問題로보아서는 아무 結果도 獲得치 못할 것이라 한다 以前 『사이몬』調査團에서 하엿든 同一한 그 問題는 그대로 留存되여 잇다 이 『사이몬』調査團이 印度에 來到하엿슬때 『오레듸』女士는 敎育問題委員會의 委員으로 잇섯다 그리고 그는 마드라스地方立法議會에서 最初의 女子議士로 活躍하엿섯든것이다 勿論 印度로서 財政及軍事問題에 互하야 絶對自由를 主張하엿고 印度로하야금 『캐나다』나 『濠洲聯邦』等과 如한 自治領의 地位를 獲得하게 되기를 渴望한다

『印度大衆은 佛新憲法制定委員會에서 齎來할 結果에 만흔 企待를 가지고 잇스나 萬若 效果를 엇지못한다면 印度의 將來는 實로 黑暗한것이다 一般은 革命까지의 問題가 안이 만은 英國政府에서 圓滿하게 行動을 取하지안는 境遇에는 우리로서는 다른 手段方法을 取할 것이다 오직 人間으로서 正當하고 自然한것이다 無抵抗을 主張하는 안듸氏를 英政府에서 虐待하고 또 안듸氏로서 印度政局을 指揮케하고 다시 一般印度大衆이 英政府가 안듸氏의 要求를 容認하고 잇다고 信한다면 印度는 그러는 限까지에서는 安靜될 것이다 그러나 우리가 配慮할 것은 現在에도 印度에는 監獄에서 呻吟하는 政治犯이 一萬의 數에 達하고 잇는 것이다 『간듸』氏의 不服從運動中止는 一切政治犯放釋의 約束에 基한 것인데 當時에는 그 數가 七萬餘이나 되여 잇섯다 그러나 七萬中에서 一萬은 아직도 放釋되지 안엇다 故로 이 一萬의 政治犯이 即時放釋되지 안는다면 民衆特히 靑年間에서는 暴力으로 對抗하게 될 것이라 하겟다

大統領遂辭職 各地祝賀宴開催

【聯合하바나十一日發】 玖瑪大統領 마차도氏는 本日마춤내 辭職하엿다는 旨를 發表하얏다 此報道가 傳達되자 各地에는 祝賀宴이 開催되고 軍隊의 將校等도 兵營內에서 祝宴을 開하얏다

큐바騷擾益險惡

反政府軍二要塞를 占領

鎭壓次大部隊軍隊動員

大統領兵營에 避難

【聯合하바나十一日發】 玖瑪騷擾에 關하야 十一日午後玖瑪陸軍一將校의 말에 依하면 『카스테이로·데라펠자』及 하바나附近『하바나아즈』二要塞駐屯軍은 擾亂을 이르켜 二要塞를 占領하고 더욱 叛軍과 가티 잇섯다고 하는 一將校의 報告에 依하면 叛軍은 이미 農林省을 占領하엿는데 要塞占領은 極히 平穩裡에 實現되어 一發의 銃聲도 듯니지 안코 叛軍의 指導者等은 모두 暴力에 訴하기를 避하고 잇다

【電通하바나十一日發】 玖瑪首都의 騷擾는 其後益益甚하야 十一日朝부터는 大部隊의 軍隊가 動員되고 軍事的 諸地點에 急派되엿다 大統領官邸도 森嚴히 警戒되엿다 此原因은 『하바나』에서 四十哩에 잇는 『가바나스』要塞에 叛亂이 起하얏다는 消息에 刺戟된 것이라는 바 今回 擾亂의 中心人物인 『마차도』大統領은 官邸에 잇슬 수 업슴으로 自動車를 몰아 玖瑪最大의 軍司令部인 『콜롬비아』兵營에 避難하엿다

『쎄링』首相 警官隊解散

【伯林八日發電】 普魯西首相 『쎄-링』氏는 來十五日로써 約三萬名의 普魯西補助警官隊를 解散한다고 今日發表하얏다 右普魯西補助警官隊는 若干의 鐵甲隊員과 多數『나치스』突擊隊員으로 成立되엿는데 過般軍縮會議에서 軍事的團體라고 하야 攻擊을 박엇든 것이다

兩黨總裁入閣의 理由를 闡明

各方面誤解를 避코저

【聯合東京十二日發】 政府가 無任所大臣으로 政民兩黨總裁를 入閣식히려는 것은 單純히 政黨政治의 復歸手段이라고 解釋되는 傾向이 잇슴으로 如斯한 見解가 存在하게되면 軍部其他의 方面으로부터 誤解를 맛게되여 모처럼의 問題가 好轉하려는 것을 阻害하게되면 困難하다고하야 政府部內에서는 政府가 無任所大臣으로 政民兩總裁의 入閣을 要望하고 잇는 理由를 明確히 할 必要가 잇다는 議論이 擡頭하고 잇슴으로 十一日朝 堀切書記官長은 三土鐵相, 後藤農相及齋藤首相을 會見하고 이 理由에 對하야 一, 政府는 現下非常時局을 認識하고 國家百年의 大計라고 稱할만한 國策을 確立하야 此를 實施키 爲하야 政民兩黨總裁의 入閣을 要望하는 바이다 二, 右國策을 確立하야 가지고 憲政의 常道로 復歸하려고 하는 것이다라는 데 意見이 一致되엿다는 模樣이다

民政反對策尖銳化

【電通東京十二日發】 目下 進展하고 잇는 兩黨總裁를 無任相으로 入閣식히려는 件에 對하야 民政黨은 最初부터 甚히 逡巡中이든바 最近同問題가 具體化함에 至하야 俄然黨內에 反對氣勢를 활하고 積極的으로 破壞運動을 試하려는 形勢를 生하여 왓다 民政黨의 反對하는 眞意는 目下形勢로 보면 後繼內閣에 對한 一般政界의 空氣는 政友會에 不利하고 民政黨에 有利하다 그런데 今政友會에서 鈴木總裁가 入閣하고 內閣에 對한 支持力이 政民兩黨均等이 될 時는 自然後繼內閣에 對하야도 民政黨은 不利한 立場에 서지 안으면 안된다 卽 民政黨으로서는 鈴木總裁의 入閣을 排擊하고 內閣과 民政黨의 關係를 從來대로 해두려는 것으로 右反對運動은 民政黨의 更生에 對하야 相當重大性을 뛰고 잇슴으로 政府의 無任相設置促進策에 따라 民政黨의 反對策도 尖銳化될것이다

無任所大臣問題

政府가 必要타 함은 窮餘의 一策

當者인 鈴木氏가 실타 함은 體面?

도당號事件으로 蘇滿國交緊張

滿洲側이 謝罪要求

【哈爾賓十一日發】 『도당』號事件은 蘇聯側의 不正으로 事件의 眞相은 不明하엿든바 其後滿洲國側에서 調査한 結果左의 事實이 判明되얏다

六月廿八日烏蘇里河圖山子에서 『게페우』三名은 反滿分子高某를 使嗾하야 『도당』號警乘兵 『우스뽑스키』以下十名의 武裝을 解除하고 對岸『바실리엘스키』 『게페우』에 引渡하얏다 이와 가치 反滿分子와 武裝官憲은 國境을 넘어서 反滿分子를 使嗾하야 滿洲國籍船舶에 被害를 與하얏다 右와 如한 蘇聯邦의 行爲는 明白히 滿洲國의 主權을 侵害하는 不法行爲임으로 滿洲國政府는 哈爾賓蘇聯邦總領事에게 嚴重한 抗議를 提出하야 十一日 蘇聯邦에 對하야 左와 如히 要求하얏다

一、蘇聯政府의 陳謝

二、將來의 保障

三、責任者의 處罰

四、『우스뽑스키』以下十名의 即時釋放

滿洲驛名一部改稱

【電通奉天十一日發】 滿鐵總局은 十五日로써 [illegible]驛을 三澗房驛으로 [illegible]驛을 齊齊哈爾驛으로 中東驛을 [illegible]溪驛으로 改稱키로되엿다

金融組合의 高利債借換 九割五分完了

金融組合의 高利債借換低資三百萬圓은 各道聯合會에 配當하야 大部分은 이마 九割五分까지 借換을 終了하얏다 金利는 低資四分二厘에 自己資金을 混合하야 八分의 資金으로서 借換에 充當하고 잇는데 組合員中에는 年三割의 高利에 苦惱中인 者도 잇서 此等부터 漸次借換을 行하고 잇다

正貨代用流通券 回收成績良好

【電通奉天發】 各縣, 縣商務會, 金融維持會 또는 有力團體等에 依하야 發行된 正貨代用流通券은 奉天省 四十八縣下에서 總額六百八十三萬六千八百三十元에 達하여잇스나 滿洲國成立後回收에 着手하야 本年六月末의 回收高三百八十四萬一千五百十元에 達하엿스며 殘分二百九十九萬五千三百二十元으로 有效成績을 이루어 引續하야 百方으로 回收方法을 講究하는 中인데 僞替의 變動其他關係에 依하야 殘部는 相當한 日月을 要할것으로 觀測되며 完全한 回收는 二三年後에나 될것이라한다

人事·集會

▲麻生憲治(遞信副事務官)轉任人事次來社

▲石田千太郞(鐵山課長) 同上

▲클라이드博士(『滿洲의 國際爭鬪』其他의 著者) 十一日入京 朝鮮호텔에

八面鋒

◇ 娼女가 아닌다음에 인제와서 入閣이 될말이냐고 鈴木氏大喝一聲에 無任所問題飛去西天

◇ 中間에서 小策을 弄하든 文相一派의 失面目은 무엇으로가 릴을外

◇ 入閣해도 조코 아니하면 政友會分裂로라는 政府의 雙刀政策에 몃모르고 싸진 친구들, 이제는 後悔莫及

◇ 三名絶對多數의 大政黨에도 從此로 秋風蕭瑟乎

◇ 獨逸國民의 恐迫觀念이 히틀러 成功의 原因이라고 英國心理學者가 觀察

◇ 黃禍論으로 가이제로이름엇든 적도잇섯스니까.

無任所相問題로 三土鐵相談

【電通辻堂十二日發】 三土鐵相은 辻堂別邸에서 無任所大臣問題에 對하야 左와 如히 言明하엿다

本日總理가 葉山에서 高橋藏相과 會見될터이나 아마도 無任所大臣의 말이 잇슬것이다 余는 牛熟한 氣味가 잇슬뿐이나 此限에 말이 表面化되여오면 今月中으로나 折衝이 開始될는지도 모른다 總裁와는 近頃에 面會가 업슴으로 如何한 意見이 잇는지 알수업스나 鳩山君의 말과 갓치 爲先政策協定을 한後에 말하게 되면 그러케 簡單히는 아니될것이다 그리고 民政黨과 協定도 自然히 問題가 될것이오 조곰困難하다 政府와 兩黨과의 關係는 從來와 如히 不卽不離로 行하면 엇더할가 생각한다

斷然入閣안한다

娼妓와 갓흔 行動은 실타

◇……鈴木總裁談

【電通東京十二日發】 湯河原에서 避暑中인 鈴木總裁는 黨의 長老招待會에 出席키 爲하야 十二日午前十時二十分新橋驛着으로 歸東하엿는데 車中에서 當面한 無任相問題에 關하야 左와 如히 말하엿다

自己는 娼女나 妓女는 안이다 只今에 와서 無任相으로 入閣할 수가 決斷코 업다 這間에 下한 裁定과 갓치 自己의 精神은 變치 안엇다 鳩山文相이 熱心이라고 云하나 鳩山은 鳩山 나는 나다 公事와 私事와는 判異한 것이 안인가

愛蘭 法律로, 武力으로 팟쇼彈壓에 猛進

靑샤쓰示威運動禁止키 爲하야

緊急治維法을 發布

【電通더블린十一日發至急報】 愛蘭政府는 最近急히 擡頭한 팟시즘的勢力에 彈壓을 加코저 十一日治安維持法을 緊急發布하야 이 適用에 依하야 來日曜의 靑샤쓰隊示威行進計劃을 禁止할 旨通達하얏다 그러고 靑샤쓰隊는 如何한 犧牲이 생겨도 日曜의 大行進을 擧行할 旨言明하야 그 때문에 政府는 裝甲自動車를 準備하야 人心이 恟恟하다

關東遊山錄 (9)

延專敎授 爲堂 鄭寅普

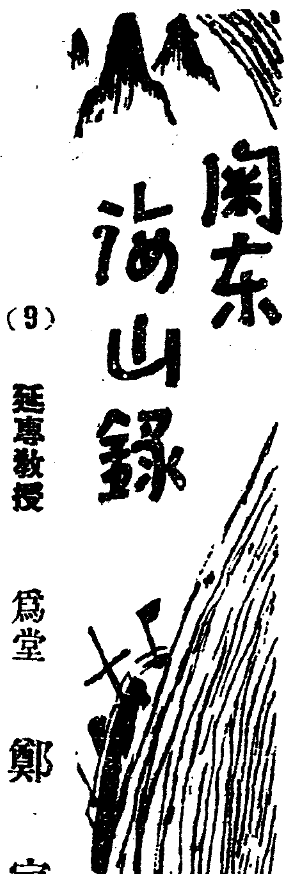

萬瀑洞諸潭이 다勝景이로되 그중에도 眞珠潭은 가장 豪宕 奇麗하니 瀑口를 것어듣면 습엄습엄하는 綠波가 樹林의 風影과 아울려 一谷을 漾動하고 솟구지고 부딧침은 瀑流가 비댓김이니되는 玉가튼 層石으로부터 나려쏘치는 雪浪이 무거워 시려넘기가 겨운뎐지 돌허려가 던즈시 휘여 左右端의 들린것이 두름이 나라를펴고 낙장치라하는 듯 鵠介에 羽翁고친것가치 버려잇는 疊岩側立한것은 最後의 右오 石背이 林樂와 버무려 나즉이 울뭉출뭉한것은 最後의 左라 그사이로 희미하게 衆香群峯이 보이더니 어느듯 半이나 구름이다 瀑流가 져오 紫를넘자 두세번이나 細石層에 다닥드리려 굴(圓)자솟자 솟자굴자하다가 맨나종 구븐데서 다시솟는물살은 소슨채그냥피며로 石壁은 상과할것업다하는듯이 막 나리뗘러지는것이 지나온 여러 瀑潭에 비겨 이미壯伏하거니와 瀑身이 나려올쓰록 더넓어지며 안개처럼 쌔는것 구슬가치뛰는것이 우瀑身을 자욱하게 둘러 넓의가 分明히 어데까지라고 辨別할수업는것도 奇觀이오 激浪은부서져흐나 소삿다가휘어넘는 물살은 흠기쭐가 透明하야 彼此서로 섞기되 그疎密함이 또頃刻에 變하며 潭面에 떠러지는 飛沫한것으로 細波, 殘瀾이 오히려底壁에 부터올려나리는것이 또한 兇狀이라 透明한물살이 뗘로 이것은 미칠바이아니나 興地勝覽의 이른바 『怒瀑, 飛下斷岡, 小者噴珠, 大者散雪, 維而下者無數日珠潭』이라한것이 여긔요 所晩書의 이른바 『瀉入潭之勝, 在山中最奇而雄渾則火龍有之, 淸麗則碧霞有之, 而光明瀟洒, 奇壯淸爽, 能使人澹然忘歸則唯眞珠爲然』(遊楓嶽錄)이라한것이 여긔요 趙忍齋戢道의 이른바 『眞珠, 極豪放, 瀑長而勢壯, 潭澄而色明, 流沫激淩, 百石, 濺十步外人面, 其聲, 噴薄如雷, 共八潭之最乎』(遊楓嶽記)라 한것도 여긔요 金農巖昌協東遊記에 『抵溪 得一潭曰, 眞珠, 懸泉下觸匪聚, 迸若珠璣故名, 潭左, 有巖斜出如覆屋簷, 僅庇五六人, 盤礴其下, 餘沫, 時時來吹面, 又前數百步, 爲碧霞潭, 觀爾潭, 龜潭, 飛瀑, 從斷匪眞下, 長可七八丈, 深流四濺, 一壑皆成煙雪, 潭幅貝, 幾六七畝, 其色, 綠淨如琉璃, 稍杖鉄坐, 出所携酒飲之, 仰觀果, 俯窺潭, 不知日之將昳也, 又前一二里, 歷數潭, 爲火龍潭』이라 한것을보면 農巖의본 眞珠는 곳지금 噴雪이니 匪聚에下觸한다는것이나 潭左에 巖이 잇다한것이 모다 噴雪을 狀한것이오 噴雪에서 다시 火龍을 向하야 前進하면 그우는 곳 眞珠潭이니 農巖의본 碧霞는 지금 眞珠이다 碧霞는 關東邑誌 東國名山記 轉石外史等諸書를 據하매 다 噴雪의 下瀑으로 記載하얏나니 지금으로는 碧潭이 아닌가한다 그러나 古人들은 碧霞와 眞珠를 併稱하야 趙忍齋가 碧霞는 眞珠와 莊子孟가치 莊重하고 眞珠는 莊周 魯連가타 奮袖放言하는意趣가 잇다하고 李頤齋義肅가 는 碧霞가 上이오 眞珠가 그다음이라하고 吳醇奢觀純가 碧霞가 그다음이라하얏는데 지금 波潭으로는 眞珠와 무雄하기 어려웁이 의심되나 李壽宅의 秀는 近世名家이라 그의 萬瀑八潭記의 『碧霞之石, 大如塵, 爲某嵌大水所斥, 倒退數十步, 刻姓名者皆翻』이라한것을 보아 溪流의 變壞로因하야 碧霞潤觀은의 『음』을 알수잇다 桑海浩劫에 것드른우리로서 潭追源의 閑行에 구타여 圖記와溪流를 對較하야 在家, 出門에 다르지안흔 滄桑의 苦를 自甘할것이아니로되 勝景을 臨하매 自然 思古의情이 생기고 이情을가지고 懸流, 盤石을바라고 거듭며 前修의지난자최를 다시한번차저보고십음에야 어이라 여긔서 또潮流하야가면 龜潭, 船潭, 火龍潭이 차례로잇는데 龜와 船은 潭面의巖石이 거와 類似함으로 이름한 이오 大槪은 溪谷이 점점얕아는어귀라 上流가 얼마 슴보이고 急流가, 瀑音까지는 뻐이지아니하나 肅嶽아래로 검푸른 廻潭이 돌려 農巖의 이른바 『淳著誰霽, 疑函陰靄, 石磯臨之, 殆以松檜』라함은 거의 古今의 大差가 업을것갓다

第一劇場

八月十二日낫부터公開 每日二回밤八時十五分 一時 始映 大衆料金 階上三十錢 階下十錢均一

파라마운트社超特作品 正喜劇 高等戀愛術 全八卷

名花 크라라보―主演 世上에는 戀愛區別도만타―자― 보시라 이한篇의 大映畫를?

幕間 獨唱, 스켓치, 金峯子孃, 韓玉卿孃, 成小牛孃, 金光子孃 特別出演 大競演 伴奏은 第一劇場와쓰 밴드

파라마운트社超特作品 名畵 女子의 一生 全十卷

巨匠조셒본스탄바크氏監督 永遠의 名花 마레네 듸트릿히 主演

女子의一生! 天下의 女性은 누가 이作品을 맛지 아니하는 同時에 意義잇는 鑑賞으로써 印象을 마지하시요, 剌戟! 感激은 永遠히 記憶케 사라지지안을것을 맛슴니다 數奇한 運命한 女子는 主人公의 同情 그女性의 一生誘惑과 虐待와의 悲과 쓰라림에 始終된 女子의 一生 運命을 보시라

中西テント 京城本町 電話本局二八四八番 振替京城一一〇七六番

資本金 四百萬圓 積立金 七十五萬五千圓 株式會社 東一銀行 京城府南大門通一丁目一番地 電話長光化門三五〇番 振替口座京城五五八番

支店所在地 南大門 東大門 西大門 寬勳洞 群山 元山 成興 金化 天安 禮山 江景 城 安城 長湖院 大川 廣川 長項 興南 洪

恩給 長期及短期低利立替 京城笠井町百五番地 富國昌業社

中央館

拾日封切(特別公開) 階下席 廿錢均一

メトロゴールドウイン超特作 全發聲日本版 地獄のサーカス

原作 マガレット・メイヨ氏 撮影 ジョージ・バーンス氏 監督 アルフレッド・サンテル氏 主演 マリオン・デーヴィス嬢 クラーク・ゲーブル氏

素晴らしい、カメラとマイクの跳躍！デーヴィス・ゲーブル人氣スターが眞摯愛の巣を求めて刹那の人生に鬪ふ戀愛史!! 加ふるに膽を冷す死の曲藝を隨處に見せてスリルを盛って全米を熱狂させた雄篇!!

新興キネマ初夏超特作小唄映畫 時雨ひとゝき 原作 八尋不二 監督 川手二郎 花房銀子 拔擢第一回主演

新興キネマ超特作時代劇 戀慕吹雪 原作 佐佐木味津三 監督 石田民三 主演 鈴木澄子 木村正二郎 助演 五十鈴桂子 阪東曻太郎

新興キネマ滿鮮封切場

피부病退治 데―무水

誇張할三大作用

◉殺菌作用으로 皮膚病의 黴菌을 殺滅하고 痛痒, 痒定, 不快症을 根治除去식힘

◉消毒作用으로 患部의 毒素를 分解消滅하고 內攻을 시키지안코 毒을 消滅케함

◉收斂作用으로 患部를 收縮하고 健康組織에 復活하야 治癒를 迅速케함

前記의 三大特長은 데―무水뿐이 가진 最大의 자랑이외다

●땀띠 ●옴 ●음부습진 ●무좀 ●음 ●태독 ●부스럼 ●운데 ●진무른데 ●가려운데 ●두드러기 ●버짐 ●白癬 ●頑癬 ●濕疹 ●안창 ●어드름 ●죽은깨 ●腫瘡 ●痔瘻 ●肛門 ●진무른데 ●옷오른데 ●버룩 ●모기 ●빈대 等 毒虫에 게물닌데에는 ▲덧치지도안코 ▲알프지도안코 ▲內攻도업고 ▲들업지도안코 ▲냄새도업고 ▲눈에도안메우고 ▲알픔과가려움도업서지고 ▲진물도것처저서말나감니다

데―무水 藥價 (二十錢, 三十錢, 五十錢, 一圓) 送料內地六錢

全國到處의 藥房에서販賣함니다 만일 品切될때에는 代金을添付하야 左記發賣元에 注文하시면 卽時 送藥하겟습니다

模造品이 만흠으로 必히 데―무水라 指名하시고 사시옵

發賣元 東京市芝區田村町 電話芝一八七四番 振替東京六〇一〇〇番 東京藥院 大阪市赤十字病院前 電話南一二四六番 振替大阪五〇八一八番 東京藥院

일허진 花環 (4)

豆腐팔아 苦學하야 첫飛行에 哀哉, 墜落

모처럼사드린飛機가저승길을媒介

朝鮮하눌을 녀 난 朝鮮鳥人의 群像

姜世基篇

◇……녯사람은사람의일을가르켜말하되 그것을 식물에비교한다면싹은트고 이삭패지못하는것도잇고 이삭패고 열매를맷지못하는자가잇다나(苗而不秀 秀而不實)고하얏다 과연사람의일이란 그런것이다 이삭패이고열음맷지못함도 불행한 일이려니와 에써 싹터가지고 이삭조차패이지못함은 그이상더할수업는 불행한일이다조선의항공을위하야 밤이야밝건말건자긔혼자밤이나 나자나가릴것업시비행가로서의 한목숨을완전히열기가되고자 말할수업는곤난을모다배제하고어려운 싹을간신히 텃다가비행가로서의 존재를세상에 알리도록 「이삭」한번못패보고 애처러이 세상을떠난 불행한 조선의청년 조인이잇스니 그는일홈을 강세긔(姜世基)라고부르는사람이엇다

◇……충청남도서천군화양면(舒川郡華陽面)의출생으로강세긔군은뜻을붕정만리(鵬程萬里)에풀고 항상유원한 하늘을우러러한업는동경(憧憬)의마음을부쳣스나 자긔의희망에비기여 물질의재력은 넘우도 미약하얏고 자긔의 재정적처지에 비기여리상은넘우도호대하야 리상대로 나아가자면 처지가 허락지아니하고 처지대로만 나아가자면 크나큰리상이앗가웟다 그리하야 은근한애를쓰든씃헤 그는 분연히 동경을건너갓스니 그것은 고학을뜻하고간것이엇다 그러나 정작동경에 도착한다음에 사방으로버리할곳을차저보앗스나 그를위하야 기다리고잇는 버리터는업섯다 사면팔방으로 버리터를찻고 또찻다가 긔운이시진한 강군에게 두부(豆腐)장사를 권고하는사람이잇섯다 두부라니 한모팔어야 일전이상이 남지못하는것이니 언제 어느사이 그것을 얼마나팔어서 생활을하고 학비를대어볼는지가 의문이엇다 두부는백모를팔어야 일원이 남는데 생활비는고사하고 학자금만도 일분동안에어원이란 거액이들어가는데 어나종일두부를 팔어서 이백모가팔어야 겨우일분동안비행긔에 올라안게되는것이엇다 웬만한사람가트면 락심이되여 딴길로발서이 되얏슬것이나 심지견고한 우리의강군은 그것을괘념치아니하고 「금년에못하면래년에하지……」하는 느긋한마음으로 처음뜻을 변치아니하고착수하얏다

◇……그리하야소택(小澤)비행학교를마치고 강군이 삼등비행사의 면허를엇기는 소화이년 십이월이엇스니 비록오십시간 이상원거리에나아가비행치못하고 남을태우지못하는 제한과구속이만흔 삼등비행사의 면허이나 강군이 그것을 엇기에는 다른사람의 일동면허 엇기보다오히려한층더 어려운노릇 이엇다 그와가치 삼등비행사의 면허를마튼강군은 자긔의고생한 효과가 차차결실적으로 나타나게되매 자미가더욱서기엇다 그리하야 이동비행사의 준비를하고자 미리부터 그럭케근검한속에도 구미구미절약하야 저축하얏든돈이 삼백원이 되엇슴으로 그것을토대삼어 륙군성(陸軍省)의보조를어더가지고 「살므손」이백삼십마력A형(型)비행긔한 척을 작만하기는면허를마든이듬해인 소화삼년봄이엇다 두부한모를 팔아일전식남는것으로 삼등이나마 비행사의면허를밧고 자긔소유의 비행긔싸지 한척을작만한 강군은 그것으로써성공이라고 아니할수 잇섯다 그리하야 그의친구들도 그의놉어가는 전도를 축복하야주고그 자신도 십이분의 만족ㄴ가슴을차지하야 인케는다만 더련습하야 이동 일등의면허를차례로마틀것만이 남어지 「푸로그람」이엇다 그러나엇지뜻하얏스랴? 비행가로서 겨우좌튼강군의압헤는 이삭이패이지못하고 그대로이 울지아니치못할참혹한운명이가로막엇스니그것은 새비행긔로 첫시험비행을 하다가 가다랏든조종사중촌(中村)모의실수로 비행긔는추락하며 두비행사의 목숨싸지쎄아서버리고 속절업시 립천(立川)에 잇는 비행신사(飛行神社)의향불만 번거롭게하고말엇다 아지못케라 조선항공계를위하야 그다지 애쓰든강세긔군의 고생한 보람이나 조선의동포가 알어주는지…… (강세긔편쯧)

◇아이차저가우

십일일오후일곱시 삼십분경에 동대문부근에서 울고잇는 어린아이를동대문서원이 발견하여 방금 동서에 보호중인데 일홈은박룡환(朴龍煥)(五)이라하며 조선의복을입엇스며 검은고무신을 신엇다한다

斷食團中에는 炎熱로病者續出

醫師의注射救療도拒絶不受

長湍郡廳問題惡化

【長湍支局十一日電話】 군청이전반대 운동에 심각한장단읍 주민중에서 약사십여명이 구일밤부터 군청뜰압헤 거적을깔고 누어 단식으로써 무저항식반대운동을 계속한다함은 작일보도한바어니와 련긔단식단은 금일싸지도 의연히계속할뿐더러 그수효가붓적늘어 문제는 자못중대화하여가고 잇는바 더욱이사흘동안이나 식사를끈은 그들중에는 병자가속출하기 시작하야 벌서 이십여명에달하야 가일층참상을일우고잇다 이광경을 당한일부 유지측에서는 의사(醫師)를출두식혀 복약을권고하엿스나 단식단은 완강히 거절하얏스며 주민측에서는 다시대책위원회를조직하야 좌긔를 결의한후 금일대표삼인을선발하야 오전다섯시 장단발차로 경긔도청을방하얏다한다

一、牛市場使用料를今後十年間免除할것

一、現郡廳舍를織造工場으로住民에게無料提供할것

尹貴龍의覆審 廿一日에公判

청진(淸津)지방법원에서경성복심법원으로 불복공소한 윤귀룡(尹貴龍) 전금석(全金錫)의 두명에대한 치안유지법위반 사건의 공판은 오는이십일일에개정하기로되엇다 한다

任實署員이麗水서 必死的으로大活動

漏網之魚鄭某는誰?

【麗水】 전남려수서(全南麗水署)에서십수명의청년을 검거하여다가 엄중취조중이한편 전북경찰부(全北警察部)형사대가 극비밀리에 계속중이라함은 이미보도한바어니와 그후임실(任實)경찰서로부터 또다시형사대가려수에와서 당지경찰과 협력한후 정모(鄭某) 등을 수사중이나 그들의종적은 오리무중으로서 경찰은가위밋칠듯이 날뛰고잇든바 지난십일에는 청년네명과 이십세전후의 녀성한명을 검거하엿다하며 그의일인 십일일미명에는시외련등리(蓮燈里) 모(某)의가택을수색하는동시에 주인의 부부를 검거하엿다는데 그는 권괴정모등이 그집에서류숙한혐의라고전한다

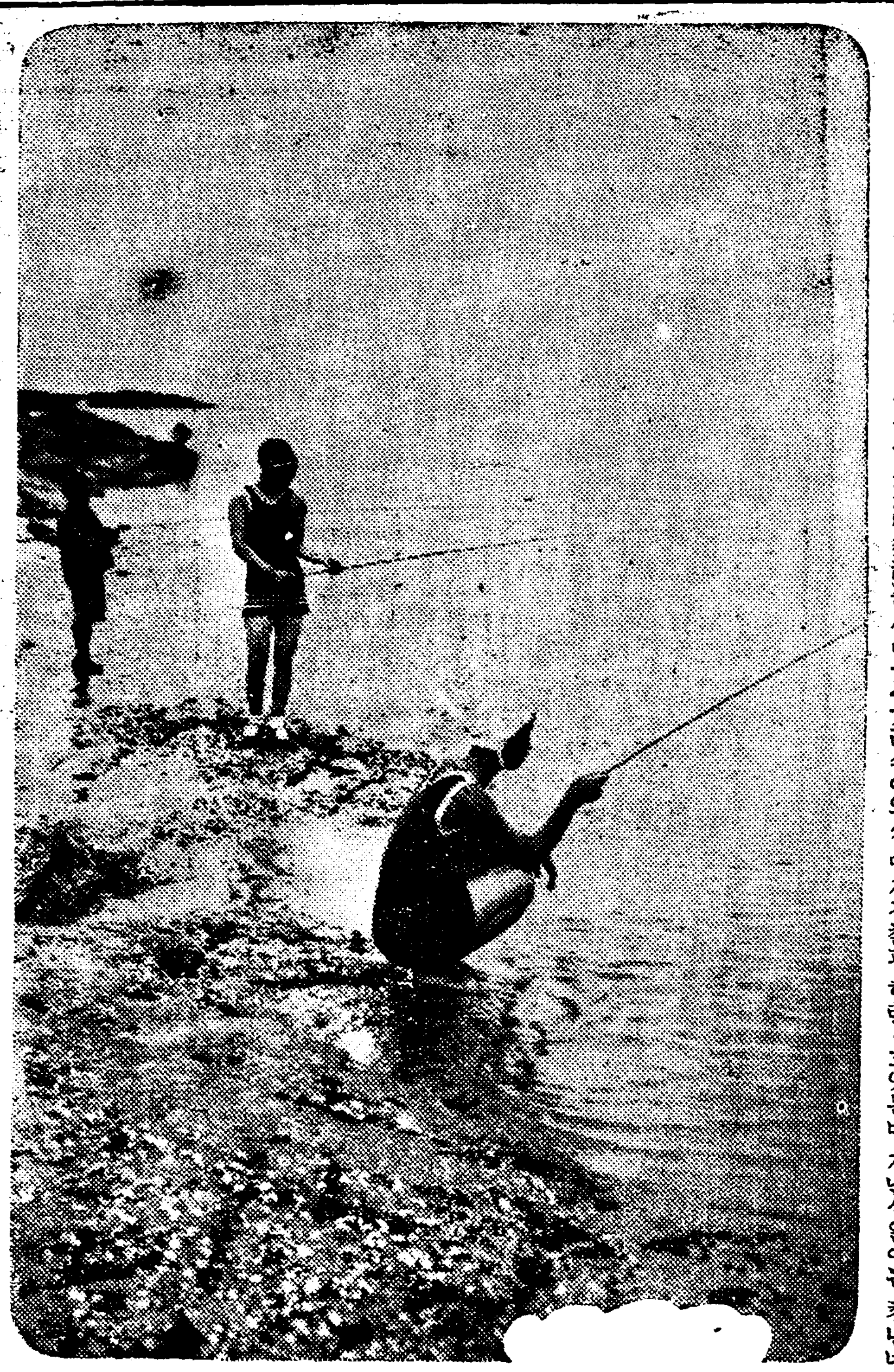

◇……고기낙는人魚……◇

咸鏡線開通 십일일부터

십일일밤 호우로인하야 불통중에잇든 함경선(咸鏡線)은 다음과가치 전부개통되엿다한다

▲城津―農城間十一日午後十二時三十分復舊開通

▲古站―內浦間及內浦明川間十一日午前十一時五十八分復舊開通

大學入學못한 靑年의怪出家

부내 화동(花洞)륙십팔번지 신정운(申正雲)(假名)이라는청년은 약이주일전에 무단히출가하야 지금까지돌아오지안어서 그부형은 동분서주하는터인데 바로전긔신군이 출가하든날 한강에서 신군과창착이 비슷한옷을입은 청년한명이 한강에서익사한일이잇서 그부형은 더욱황겁한중이라는데 신군은 삼년전에 경성제일고등보통학교 (第一高普를)졸업하고 그의아버지의주장으로 경성대학예과에 입학시험을 수차보앗스나 번번이실패하고 최근에는 거의병자모양으로 방속에들어안저 두문불출하든바이라한다

◇任哲宰公判 廿一日開廷◇

【公州】 공주지방법원의판결을 불복하고 경성복심법원으로 공소한 임철재(任哲宰) 에대한 치안유지법 위반사건의 공판은 오는이십일일에 개정하기로 되엿다

昨日拂曉三時에 鐵原署突然活動

靑年二名을檢擧取調

【鐵原】 지난십일새벽에서 경비가쏘다짐에도 불구하고철원(鐵原)서에서는 무슨 중대사건의 단서를어덧슴인지 아연긴장하야 서장이하 사법계주임고등형사등 십여명은「싸이드카」를 잡어타고 철원군동송면대위리(鐵原郡東松面大位里)방면으로 달려갓다가 오후두시반경에 청년두명을 체포하여가지고 왓는데 사건의 내용은 아즉미상하나서장싸지 출동하엿든것을 미루어보면 자못중대사건인듯하다

模範村敎員 長水署에서檢擧

前後被檢十四名

【長水】 적색교원사건으로장수군하에 검거사건이 수차나잇섯다는것과 지난칠월에는 장수서원(長水署員)이 직접활동하야 학생과청년두명이 검거되엿다는것은 루보한바어니와 지난구일에는장수서전전(前田)고등계주임이 형사두명을 대동하고 장수군산서면(山西面)에 출장하야 그면모범촌인이룡리(二龍里)야학당교원박모(朴某)등 교원과생도합 륙십명을 검거하여 장수서로다리고 갓다는바 사건의진상은 절대비밀에 부처나 탐문하건대 방금검거중에잇는 적색교원사건에 관련된 사건이모양이다 적색교원사건과 금번장수서원사건으로 피검된인물의 총수는 장수군하에서만십사명에달한다

天候로延期되든 水泳講習明日開始

當日定刻까지申請者도受理한다

오라！午后一時漢江에

시민의 위안과아울러 수영술의 보급을위하야 본사에서 막대한 비용을희생하야 온갓 설비를완전히차리여노코 개강 하려다가 불행히 뒤를이여 엄습하는태풍과아울러 폭우로 인한수재등으로 인해연긔를 거듭하야온수영강습회(水泳講習會)는명십삼일오후한시부터 개강하기로 결정하얏다 베르고벨러서 만도의 인긔가오로지 이곳으로 쏠렷다가 불행한천후의 작난으로인해 개강치못하얏든 강습인만큼 동호자들은 초조한마음을 더욱조리여 천후의 회복만을쳐다보아가며 기다리든 터이라이 미신청한인원만도 초청함을 예상케되엿다 그러나 본사의본뜻은이에 큰동안에 회수를 거듭하야여러차례와 강습으로써 만흔동호자에게 이바지할이잇고자 한것이 그동안 천후불량으로 오랜시일을 허되이보낸듯함이 잇슴으로 뒤느젓스나 지금이라도 오는신청인은 역시수리키로 하얏다당일정각인 오후한시까지도 한강강습장으로 참가금을 가지고오는분은수리할터이다

江東順川에出沒튼 時局犯平壤서被捉

◇自白한犯行만十餘件以上◇

連累者는方今搜査中

【平壤】 서원준(徐元俊)의권총사건직후인 지난륙월 이십일 오후 령시삼십분경에 강동군고천면 광덕리(江東郡高泉面廣德里)황덕식(黃德植)의집에 침입하야 권총을내여대고 「우리는○○단원인데 군자금을내이라」고 협박한후 현금삼십원과 회중시계를밧고 령수증(領受證)까지 써주고 달아난시국표방 사건이 잇슨이래 소관강동서에서는 범인을 엄탐하엿스나 체포치못하엿고 동일한사건이 강동(江東)과순천(順川)방면에서거의련속적으로 발생하여경찰을 불안케하든바 십일일오후 일곱시경에 우연히도 동사건의 주모자모(某)가 평양부내모처에서 평양서원의손에 체포되엿다 동인의 자백에의하여 련루자 두명을체포코저 평양서 형사삼명이동일밤차로 강동에급행하엿고 일방으로는 비밀리에서 주모자의취조를 진행중인데 지금까지자백한것만도 강동·순천일대에서십건이상의 범행이발각되여 근대에보기힘든대담한청년 이엿다한다

滿洲新賓縣에 八百叛軍襲來

死傷者四名을내이엇다

【哈爾賓十一日發】 십일일 오전한시삼십분 「할빈」동방 신빈현(新賓縣)에 반란군 팔백명이습래함으로일본수비군은동급응원하야 동다섯시경에 격퇴식혓는바 전사자가삼명 부상한명을내엇다 반란군은 시내를태릴 벼화동의행동을 마음썻하고 일본인 조선인 만주인동이십명을 인질로 잡어갓다고한다

京城府立診療所에 不親切타는怨聲

社會課長은이를否認

최근경성부립진료소(京城府立診療所)는 환자에게대하야대단히 불친절하야심한경우에는「싸가라고」까지 욕설을한일이 잇스며 더군다나 로동자혹은 시골사람에게대하야는 더심하다는 시민일부의 불평의소리가 놉다이에대하야 경성부사회과장(社會課長)은 「천만에오 나는도리혀너무친절하야 걱정을하고 잇습니다 외과 산과 가튼이는자긔가회계게가 아님에도 불구하고환자에게가지고 잇는돈을 몰어가지고 돌아갈차삯을 남기고 약갑을 밧게한일까지 잇습니다 그리고원래 진료소의사는 환자에게 대하야 불친절할 사람은 한사람도업습니다 환자를 욕설하엿다는것은 엇던경우에 무슨사소한 감정으로 그와가튼 말이나왓든게지요」 운운

進行車서跳下타가 五十客이轢死

京義線新鳳山에慘事

십일일 오전한시삼십분경에 경의선 제일백이호렬차가 신봉산(新鳳山)역을 발차한·즉후삼십명의남자가 별안간 뛰어내림으로 렬차는 급히 정거하여무사하게된다음 동렬차는 다시출발하엿는데 또한사람이 뛰어넘이엇다는승객으로부터의 신고가 잇서서 동렬차가 다음역인마동(馬洞)역에도착하야 신봉산 역원에게 통지하여 조사하야본결과 경성긔점일백 구십오키로 메돌부근선로우에 갈녀죽은시체가 잇섯는데 그는 황해도봉산군동선령리(鳳山郡洞仙嶺里)에사는 유계목(俞桂穆) (五○)이라는사람으로 약일키로 이백메ㅣ돌이나 렬차바퀴에쓸려 가서창자가 터저서 즉사 하엿다한다

物件强賣하든者

본적을 고지현(高知縣)에두고 주소가 일정치못하게 도라다니는 고교구길(高橋久吉)(三六)은 십일일오후열시경에 효제동(孝悌洞)이백삼십번지목하원시(木下元市)의집에가서 십전가격되는면컨지를 강제로팔고저 하엿스나 주인이 이에응치아니 하엿드니 고교는 욕을하며폭행을 하는등 야료를 부리다가 동대문서원에게 고발되여 이십구일의구류를 밧덧다한다

◇佛飛行家凱旋

【佛領시리아十日發電通】 분란서비행가「코도스·롯시」의량씨는십일오전세시 애긔(愛機)「조세플푸리」로 당지발쪽말세유에향하야개선(凱旋)비행의 길에 올낫다

天氣豫報

曇一時晴

低氣壓은 浦潮附近에잇서北東으로進行中이고 또微弱한低氣壓은 黃河下流에잇고高氣壓은 琉球附近의海上과北中國에버치고잇다南朝鮮은흐리나其他는天氣가조코 東岸은西風이좀强하고明日은晴曇不定이다

昨日의最高 二五、八

同 最低 二二、○

本日의正午 二六、五

來八月十四日은定期休業합니다
昭和八年八月
南大門通 丁子屋
鍾路通 和信商會
本町 三越
本町 三中井吳服店
本町 平田百貨店
(イロハ順)

特許公報 實用新案公報 發明明細書
電氣工學、日立評論、機械、土木建築工事畫報工事雜誌
(特別提供 昭和七年度版 昭和八年度版 每冊拾錢 每冊三割引)
東京神田佐久間町三ノ廿一 振替東京六九一二三番 金峯書店

産金家의福音
高價買入
京城明治町
金銀 地金 分析
合資會社 杉山商會

染 원료물감 料
商報進呈 品質保證
京城府鍾路三丁目七一
德世洋行
電話光化門二八番 振替京城八四〇番

セブラスンス醫專病院眼鏡部
檢眼 無料
京城驛前

朝鮮日報 京城販賣所 電光二四九

入院室完備
皮膚科·花柳病科
醫學博士 吳元錫
産婆 金奉允
京城安國洞네거리 電車停留場前
電話光二一三一

수리표 S
색의는진흥물감으로
京城長谷川町 振興商會
電話本局四八六一番 振替京城一八〇八六番

投網
조항그물 낙시제구
새잡는그물 新 四分目 貳尋 十八圓 五分目 貳尋 十一圓 五分目 貳尋半 二十一圓 二間 二十一圓
其他各種낙시제구
새잡는끈끈이
吉備商會
永樂町二丁目 電話本三一四番 振替京城四三二八番

資本金壹千萬圓
各種信託
低利擔保貸付
朝鮮信託
朝鮮京城
(營業案內贈呈)

外科 肛門病科
醫學博士 朴昌薰
入院室設備完全
京城樂園洞一三五 電光一五八三番

八月十二日(土)낮부터 特別大衆料金 階上二十錢 階下十錢均一
特別名喜劇映畵週間
파라마운트社特作全發聲日本版
1나가자올림픽 全八卷
珍優작기·오키外파라마운트社올스타·캐스트
파라마운트社超特作全發聲日本版
2로이드의活動狂 全十卷
名優하로루드·로이드主演
炎暑에긴演劇週間이엇이나고여러분게奉仕을다하지못한朝劇은名喜劇映畵週間으로여러분에게賞을바드려합니다,
次週‖더크·라스에輕快無雙한로빈손·子당소長尺
日本時代映畵阪東妻三郎의洛陽餓の 長尺
秋期陣容 南海의劫火、戰場갈잇거라,나아나,길라의再生、動物園의殺人事件、애기는잘잔다、氷山,獨立守備隊
朝鮮劇場

八月十日夜間부터
新舞臺夏期公演
第十六週藝題交換
特別料金
◆新舞臺第七回超特作品
春史脚色 羅雲奎監督
進撮影 權一晴演出
大連鎖劇、古代家庭悲曲
薔花紅蓮傳 全三幕九場
待望旣久든名篇이나왓다그누가눈물업시本篇을對할가보냐
◆石队佛案
누가정말사위 全一幕
胞腹絶倒할大喜劇
◆幕間獨唱과樂音
乞期待秋期陣容(其一)
靑光、靑春의血潮가라오를때、銀界縱走、地獄의外人部隊、참푸、肉體의自叙傳、成吉思汗의假面、太平洋攻防戰、天國暴擊隊靑空에사랑못한다、男子차호지아나치다、海賊、暗黑街의顔役、鬪牛師칸틀실코、오날밤잡시다、마음에드시는대로、月世界征服、미쓰다이어트、僑國旗下에
團成社

八月十三日(日曜)브터納涼特別大公開!
英國아스도란나쇼넬社超特作英國海軍省特別艦隊出動後援!
暗夜의陸戰隊 全十一卷
監督 모리스에루비!氏 主演 헨리에드와ㅣ스氏
地中海岸碇泊中의英國艦隊에나리는特殊命令!暗夜의英國艦隊에出動하는艦隊!呵鼻叫喚!飛電으로突進!怪獸逐艦H54號의活躍!水上機의勇躍暗澹한戰雲에覆T、N되는勇士의生涯여!特別大提供!壯又快!
荒原에獅子吼하는女 全七卷
監督 존비오부라이언氏 主演 冒險王 名馬天來 速力時代
週間上映프로!
優美館

◇카톨릭文學批判◇ (三)
現代文化와 카돌리시슴
林和

그러나 一時的으로無神論者이엇든쁘르주아지는 얼마안가서 無神論者인것을 그만두엇다 그는은『카돌릭』대신의푸로테스탄티슴—新敎를 만드러가지고다 이것은『쁘르주아지가嚴肅한에 잇서서도 政治上의×× 推進力으로서의自己를長期間維持하지 못 엇다』『엥겔쓰』라는理由에依하야 說明되는것은 封建的中世뒤에招來된資本主義社會自身이 곳宗敎를利用할必要에直面한것을 意味한다 그럼으로 쁘르주아지―가 아즉도新興하는 쁘르주아지―의 努力이엇든때에는 眞實한唯物論的世界觀及文化의 創造까지이엇든것이 얼마안가서곳그들의文化로부터 知識과宗敎的 觀念論的냄새가 떠나지안케된것이다 그러나 몃가지에 쁘르주아文化―科學과宗敎와의 交涉은 決코中世의『카돌릭』敎와文化갓흔것은아니엇다『카돌릭』敎는純全한 迷信을現代文化의圈外에서게되고 다만新敎에잇서 그러고科學에잇서는 不可知論不可認識論이란보다도複雜化한媒介的過程을逐하야 宗敎와 **文化** 와의 交涉은 遂行되엇다 이것은 쁘루주아 科學에잇서서 어떠한偉大한科學者에잇서서 觀念論과 形而上學으로부터解放되지못하야 最良의境遇에겨우半唯物論者인데 굿치다는것으로 證明되는것이다 그러나 資本主義社會의生活的根據가次次로激烈한震撼우에 서게되고 그에形成된文化가또 가는程度로 崩壞脅威에서흔리며 새롭운全人類的文化의 創造의强力的인擡頭가 낫하날때 卽今日의쁘르주아文化 科學은지낸날보다도 더단단히宗敎의가둥을 必死的으로부여잡는것이다 그리하야封建的支配의 擁護物이엇든『카돌릭』敎가 두번다시資本主義世界의 擁護物로서마커드리케되는것이다 哲學上의 歷史主義와 相對主義는 實在主義를 必要로하지안는 文學藝術에잇서서,레아리슴과 理想主義를 必要치안케된 今日의 世界精神(이것은崩壞하고잇는 精神이다)의 精神的擁護者로서『카돌리시슴』은그古色 **蒼然** 한날개를 버리기시작한것이다 그럼으로 現代文化에잇서가주아 이데오르그―藝術家宗敎家(新敎의)들의『카돌릭시슴』에對한關心의强化는쁘르주아的 精神文化의救할수업는 危險의 物質的表現의하나이다 우리朝鮮에잇서보는『카돌리시슴』의對한一部의 思想的關心 그것의文化的積極化等도 여긔의 分散을볼니할수는업다

그럼으로現代의 精神文化의 카돌리시슴의 歸依를特徵지우는基本的인 事實은敎徵될必要를갓치안는 잉의말하여진바의 쁘르주아的世界生活을 사로잡어가지고잇는 崩壞의××의 焦燥와緊張의 反映인것은全혀 客觀的인眞理이다

그리고 그들이 思惟하고잇는 現實生活이 그最深奧한部分에 이르기까지 발서秩序에잇서서의 **結合** 이왜어젓다는것이 오늘날에잇서서는 다시 全혀아모런秘密이아니다 다시 말하면今日의쁘르주아的××의 ××의成長은手段을가지고 또는 言語를가지고隱蔽하기에는넘우나커젓고 따러서이런基盤우에서形成되어잇는文化 科學이 쁘르주아的生活―政治―와의 關聯하는過程의性質은 이케는 何等의介在의道程을必要하지안는 自然한結合道程을取할만한 程度로急迫한것이다

그럼으로哲學 自然科學 그外의 一切의精神文化는公然한갈―이른바世界精神으로서의觀念的一元論의强化―을通하야神學―宗敎와握手하고 宗敎는 그야말노最大의公然性을가지고 政治의陣營우에서 武裝하고잇다

同盟者的文學인 農民文學의必然性
(2)……金友哲

―이와가는理論的前提를두고農民文學과 푸로文學과를混同하든지前者를 後者의一部로包括하든지하려는것은지금에잇서서는認識不足이다 그러면엇더케되여前記의理論은잘못된內容으로 차이엇는가……를檢討해보자

그것은로동者와貧農의利害의一致點은잘알면서 兩者의相異點을充分히 史的으로理解치못하기때문이다

『—우리들은 貧農의이××을 支持하지안흐면안된다 그러나 土地를위한××은 또한××주義를위한××은안이다 그것만으로는아직도 쁘르조아民主主義를위한××인것이다 원만안이라 農民의大部分은小所有者이며 小쁘르조아인것이다 따라서그들은 자××와의決定的인××에잇서서 動搖될可能性을가지고잇다 그럼으로우리들은 그들의이動搖를 가장적게하고 그들의勤勞的部分으로하여금 쁘르조아的××部分과 對立식히고 그들의××을 쁘르조아民主主義的인것으로부터社會××的인것에까지 高揚식히기위하야 農民에對한 푸로레타리아―트의 해게모니―를確保할必要가잇다』

以上의明確한 藏原惟人氏의말은 情勢와條件이相異한 現在의朝鮮에살고잇는 우리들에게도만흔敎訓을떠브고잇다 以上의말에서 우리들은勞働者와農民과의關係 그리고兩者의相[illegible]하기에 그[illegible]을 늣기지안는다

우리들은 ××적貧農의이데올로기―를 곳푸로레타리아의이데올로기―에 解消할수는업다 여긔서잠간머물게되는것은―朝鮮에는 極히적은數交밧게업지만農業勞働者의文學을엇더케생각할것인가?……하는것이다 그들의 이데올로기―는 벌서貧農의그것과는 距離가멀다하지만 그들속에는 아직도 封建的인 그리고農民的인 昨日의이데올로기―가 多分히殘存해잇슬것은 歷然한 事實이다 그는現在에잇서서는 한사람의勞働者이지만 『昨日의 農民이엿기때문에!―農民의이데올로기―에서 勞働者의이데올로기―로되려면 그過程은 實로만흔時日을要할것이다

푸로文學이 ××적勞働者의欲求 그의이데올로기―위에선文學이라면따러서××적이貧農의欲求와貧農의이데올로기―위에선文學은 ××적農民文學이안일수업스며 農民文學은 當然히란생될必然性을가지고잇다 우리들이 細心한注意로對할것은 農民文學과 푸로文學과는嚴然히區別하지안으면 안된다는것이다 農民文學을푸로레타리아文學의一部(一分野)라고볼너서는안되며 前者와後者를混同融合해서도안된다

農民文學이푸로文學에 解消(融合)하기까지의過程은 實로長久한歲月――歷史的段階를要求할것이다 그럼으로써政治的으로 農民에對한푸로레타리아―트의헤게모니―는 農民文學에對한푸로文學의헤게모니!―를現在의時期에잇서서確立하게되는것이다 農民文學에對한푸로文學의歷史的優位性―指導權을確保하면서우리들은貧農의 X위的部分을푸로文學에[illegible]오지안어서는안되겟다 여긔에[illegible]오려서 먼저도[illegible]지만農業勞働者의文學은 그것이正當한 階級的[illegible]에서잇는限에는 푸로레타리아文學으로 包括하고 그들을除한作品이면 正確치는 못하지만 大體로農民文學속에 包括함이 便宜하겟다

―農民文學은 全面的으로보아 同盟者의文學이다 이것은書通的인思想이다 農民文學의指導權은 그럼으로써 當然히푸로文學에잇다 農民文學은 푸로文學의指導와影響을 바드면서 窮極에잇서서는 푸로레타리아文學―그리고 全人類의[illegible]를가진 文學(文化)에解消될必然性을 가지고잇다 (쯧)

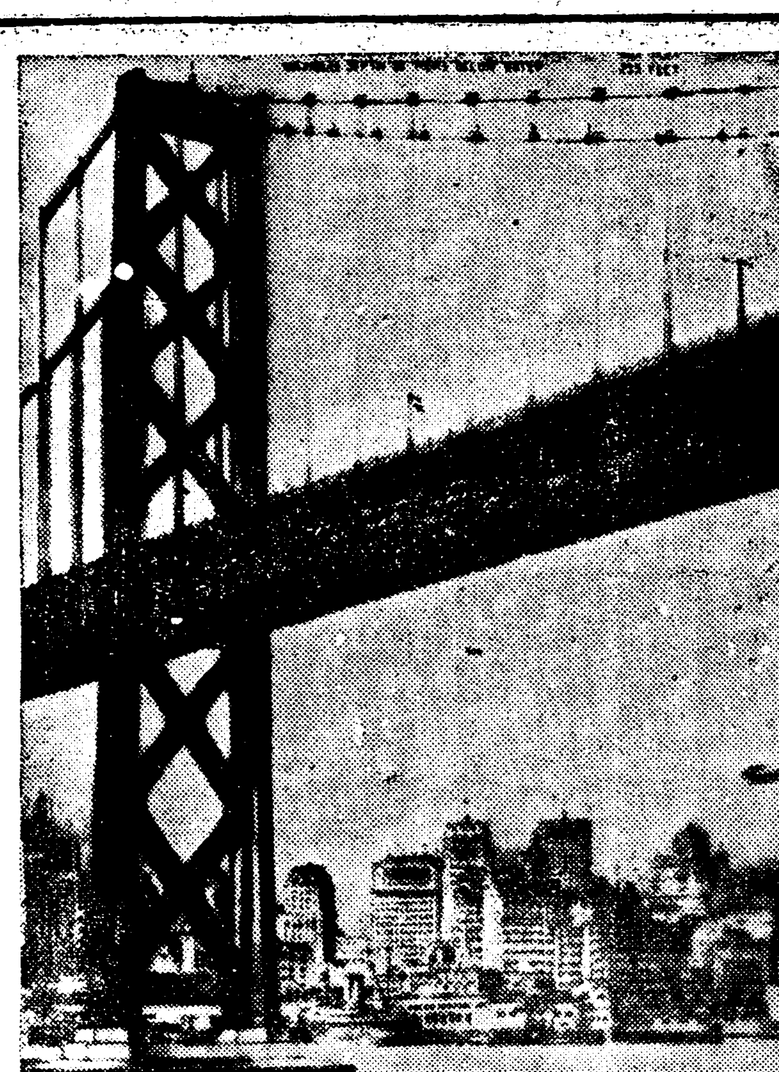

◇……『양키―』가조와하는 世界一의名物이 또하나늘엇다 그것은去七月九日부터 그基礎工事를 開始한『산프란씨스코』『오―크렌드』灣橋로서 그延長이 勿驚二萬二千七百二十呎이며 現存한世界最長橋인泰港의 金門灣橋의八千九百四十呎에比하면 實로二倍半에 該當한다 이工費는七千五百萬弗이며 一九三七年에完成할豫定이라고한다 (寫眞은同橋의想像圖)

마이크

獨逸의『낫치스』에게 『猶太』二字는 禁句禁句

『麾下의 男士九十六名과갓치 二十四機에『分乘하야北大西洋의 魔霧를헤치고白夜에 大西洋編隊橫斷을完行한 世紀의天空의 英雄伊太利航空相『이타로•발보』將軍은秘密이지만어느때는 猶太敎徒이엇섯다』라고쓴것으로서 獨逸의 大新聞『또잇치•짜이퉁』은 三個月의發賣禁止를當하엿다『낫치스』의 獨逸에서는『猶太』二字는禁句!『하롤드•라스키―』敎授의 所謂『大戰後의 悲劇的反動의獨逸이나흔典型的人物『에―링그』敗戰의鬱憤으로 精神的均衡을 잃어前後도생각지안는好戰的이며 쓸데업시 自信만이强하야 全身이 復讐와嫌惡에充滿하여잇다 無任所相이 이命令을發하엿는데 이러한無根의 記事로因하야 獨伊兩國間의友情을破壞하려고하는것이다」라는것이 發禁의理由이다目下伊太利의『치카고』總領事인『주쩨페 콘스들조』는『발보』將軍은 生生한 伊太利人으로서 猶太敎徒가든것이되엿든 일은今始初聞이라고한다

朝鮮新劇二十五年略史 (十)
虛無主義를高調한 綜合藝術協會 童話劇의出現
孫煒斌

◇―◇

그리고이와相伴하야延禧年氏의斡旋으로各學校의學生層에서 演劇活動의志望하는者를網羅하야 姜弘植 李月華 卜惠淑 金明淳等 其他諸氏로서『綜合藝術協會』라는劇團이組織되엿다 그리하야同年에『天道敎紀念館』에서 第一回公演으로『최후』과『안드레―프』의 名作을추리어 上演코저하엿스나 時間上其他關係로 結局『안드레―프』『쌍맛는그子息』이란全四幕物을舞臺에올리어 虛無主義의思想을高調하엿든것이엇다

◇―◇

이것의內容은 말할것도업시 革命前 露西亞에잇서서 智識階級의 一群이 保持하고잇든 時代的이라고할 한個의 思想的傾向인 虛無主義의 典型的 人物의 極端的生活記錄인것이엇다 當時에잇서 朝鮮靑年의 大部分이 思想的으로 向路를 定치못하고 精神生活의 動搖로서 呻吟하든 思想轉換期에 處하여잇섯슴으로 이演劇은 結局混亂된 生活觀에 彷徨하고 잇든 朝鮮民衆大群에게 敗北的인 自蔑的인 虛無主義의毒素를散布한것이엇다

◇―◇

그리고 形式에잇서서爲先朝鮮의 唯一한彫刻家이든 金復鎭氏의 舞臺裝置는 무엇보다도 極히 素朴하고 簡單한大道具로서 그의 可能性全部를 모다利用하엿다는點에서 舞臺組織法에잇서서 成功한것이엇스며 그리고朝鮮에舞臺가生起한以來 最初로서 建築的 構成的要素가 使用되엿다는點에서 極히 嶄新하엿든것으로 그의淡麗하고 新鮮味잇는 舞臺面은 可히 衆目을 놀낼만한魅力을 가지엇든것이다

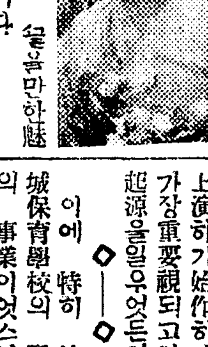

◇―◇

그리고 當時에 그래도가장 進步性잇는 技術者라고 看做할수잇든 演劇에素養잇는者들을 網羅한것인만큼 出演者들의演技에잇서서도別로히非難바들만한失敗는免하엿든것이고 演出者에잇서서도 舞臺的表現에잇서 從來의新派的類型에서 離脫하여 近代的形式에 接近하려는 多分의 努力을 窺知할수가잇섯다 形式에잇서 如斯히 效果的이엇스니만큼 一般에게밋치는 思想的影響은 實로不少한것이엇다 이러함에도 不拘하고 內容으로보아서 自己生活의關係者에게對하야 漠然하게나마라도敵愾心과 殘忍性을 一般民衆에게 助長식힐危險性이 잇셧슴인지 警察은 公演中止를命令하게되엿다

◇―◇

이럿케하야 五日間의 豫定이든『綜合藝術協會』의 公演이 不過 三日間으로서 開幕을하게되자 其他여러가지 事情으로 再興할 아모能力이 업서 그後에 同會도 解散되고 말엇다 이를 前後한 當時에잇서 京鄕間의 一般民衆에게新劇熱이 本格的으로 熾盛되것은勿論이며 學生兒童에게까지全般的으로 그의影響이波及되여 學校와幼稚園等 各方面에서 自體內의素人劇과兒童劇을 上演하기始作하야 現今에잇서가장重要視되고잇는 學生劇의超源을일우엇든것이엇다

◇―◇

이에 特히 注目할것은 京城保育學校의『兒童劇研究會』의 事業이엇스니 亦是一九二八年에 市內『朝鮮劇場』에서『兒童劇』을 公演하게되엿섯는대 上演劇本은『위―카』의『콩이삶어질때까지』라는一幕物과『아우스•랜델』의『날개도친구두』의一幕七場의것이엇는데 이兒童劇本은 最近까지 日本의 小築地劇場에서도數次 上演하엿든極히近代的이며 進步的인 그리고比較的滋味스러운 戱曲으로서登場人物로는 保育學校의女敎員과同校의生徒인 全部女子만이出演하야 觀客의觀聽을 集中식히엇든것이다

◇―◇

모든演劇이 極히新奇한것이안이고는 一般民衆의 意慾에 迎合되지못하고 散慢의觀物로서看過되려는 傾向이濃厚하엿든當時에잇서 如斯한兒童劇本이나마 上演케되엿다는것은朝鮮에잇서서 童話劇의最初公開이엇스며 同時에確實히 一步前進한演劇活動이엇엇다 더욱이演出 其他의 責任을 擔當하엿든 柳仁卓氏는 朝鮮에잇서서는 누구보다도 優秀한演出者로서의 素質을 보혀주어識者間에 그의將來가 注目되엿스나 그의天稟의 才能을伸長식힐 사이도 업시 그後얼마안이하야 不幸히 夭死케되여 一般에게 哀惜함을不禁케하엿다 (寫眞은 綜藝合術協會時代의卜惠淑)

李燦永·魯東觀兩君 『漢陽劇團』을 創立

日本에서 오랫동안 藝術을專門으로研究하든 李燦永 魯東觀兩君은 今般 朝鮮으로돌아와 同志數人을 糾合하야 新劇團『漢陽劇團』을組織하고 不遠間에 中央公演을하려고 準備中이라하며 男女研究生을 募集한다는바 事務所는 市內笠井町五七番地라고한다

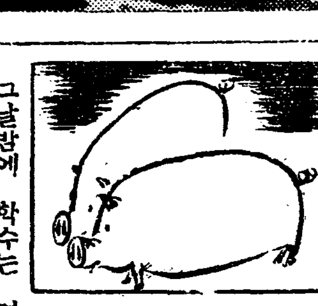

弱齡記 (6)
文星 作

그날밤에 학수는 며츨전은오와가티자겨갓든후로는 다시 맛나지못한 용걸이를 차저갓다 오래전에빌녀온 몃권의책자도돌녀브낼겸

독서에 열중하고잇든 용걸이는 책상알혜서몸을볼니고학수를마지하얏다 좁은방에는사면에 각색표지의책이 그득이싸여잇다 그책의위치가 구름의좌향가티 자조변하얏다 책상우에펴잇는 두터운책의활자가 아물아물하게검고 각레안경속에담은 동무의열정이 식검엇케빗낫다 열정에빗나는그눈! 바다가튼매력을가지고학상학수의마음을쓰는것은 그눈이엿다 김고광채잇고 미렴적한그눈이엿다 학교에안가도조코 눈에띄이게하는일업시 그는두눈의열정을모아 날마다독서에열중하는것이 일과엿다

그가서울을떠져 고향으로내려온지 거의 반년이넘든다큰사년동안 엇던사립학교에서공부하다가 작년가을에 휴교사건으로 학교를쏫겨난후 즉시고향으로내러온것이다 학교를쏫겨낫다고 결코 실망하는빗업시 모리혀 싱싱한기운에빗켜 그는고향을차저왓다 붓그러워하는대신에 그에게는엄연한차랑의타조차잇섯다 그 붓그러워하지안코 겁내는법업는파들파들한기운에 학수들은켜음에 적지아니놀낫다 그들의어둡고 우울한 마음에비겨볼때용걸이의 그 파들파들한기운과광채는 얼마나 부러운것이든가 가튼마음에서 가튼어린시절을보낸그들을 이러케다른두길로 나누어논것은 용걸이가 고향을떠난 사년동안의시간이엿다 사년동안에 용걸이는 서울서무엇을 배우고무엇에서나왓든가 를 학수는문호와가티 그의집에 자조드나드는동안에 마음에서는 용걸이를위형시하고 각가지의소문을내엿스나 그는 모든것을 모른는체하고 싱싱한열정으로 공부에열중하얏다 그를[illegible]도가또한 학수들의마음을 살고잡아흔들엇다

『요사이 번민이심하지』

용걸이는 학수의사정을 대강알고 그의괴로움을 짐작할수잇섯다

『아니 오늘 잔채날아닌가』

다시생각하고 용걸이는 검은눈에 광채를더하야 송곳을굴렷엇다

학수에게 아무대답이업스니 용걸이는 우슴을수습하고 어조롱뜨하엿다

『그러나 그런 개인적번민은 누구에게나 한두가지식은 다잇는것이네』

니어서

『가지가지의 번민을 거치는동안에 차차사람이되지』

가

경험만흔로인과가티 목소리가 침착하고 무거웟다

성공하지못한 용걸이의 과거의런애에 건곤 학수도 잘놀고잇다 근일년동안은 런애가상대자의의사와 그집안의반대로 쌔틀어지고말엇다 물론그들의반대의리유가 용걸이의가난에잇다는것은 말하지안어도확실한것이엿다 용걸이의번민은 지금의학수의 그것과기티컷섯고 그의생각에 큰변동이생긴것도 이쌔부터엿다 그는니를갈고 독서에열중하얏다그러는동안에 배척바든열정을권신적으로밧칠 다른 큰것을발견하얏든것이다

『개인적 번민보다도 우리에게는 큰인류적 더큰번민이잇지안은가』

드디어 이러케말하게까지된것이다

『그러기째문에 나도 오늘에는 개인적번민을 칭산하고새로운 위대한열정을어덧단말이네』

하고 학수는 해변에서놋긴감격이 사라질가를두려워하는듯이흥분된어조로 그하로를해변에서지난이약이와하이네시에서어든 위대한감격을 어약이하얏다

『하 그러케흥분한사가 잇든가―넓은지오래여서 하이네도 이제는다니저버렷군』

하이네의시를듯고 용걸이도새삼스럽게 감탄하얏다

『백두산넉대기에서지일큰참나무한대 잡아쉬아다 이가삼의열정으로 싯별엇케달궈가지고 어두운하날에 줄기차게써볼까―짓밟힌××이여 나는너를사랑하노라!고』

『백두산』의구절이 조공편벽한것갓다 고는하면서도 용걸이는 학수가꼿친 이시의구절을 두번세번 감동된목소리로읊혓다

『용걸이 잇나』

이때에 귀닉은목소리가나며문이펄덕열녓다

들어온것은 성안의 현규엿다

─나의消暑法─ 讀書와登山
金泰洽

滌暑의方法은 사람을따라서여러가지로 나누어잇겟지요만은 나는오즉 讀書와登山으로써 惟一한滌暑의秘方을삼습니다

첫재知識으로서 남보다좀압서가지는 못하나마 무엇이든지 뒤떨러지지안으려는생각이간절하나 그러나다는때는여러가지의 公私間의雜務와 敎授 講演 說敎 原稿쓰기에결을이업습니다그려하다가夏期의休學가튼틈을타면 多少의時間을엇게되닛가 더운것을 참아어려워하면서도 平素에欲心스럽게사기만하고 보지못하는書籍을 모조리쓰내노코 通讀은못할지라도 內容만큼은 檢討합니다 이럴쌔에 勿論등쌀에서땀이흘으고 이마에서구슬이 떠러지지아니하는바는아니로되 마음은항상새글줄늘음길쌔마다 淸凉한새바람을쏘이는듯 心神이산듯한맛을늣기게됩니다 美術工藝의創作家들이 더움을이저버리고 밤가벗고안저서苦熱을忘却하며 創作에沒頭한도 이런한理由라할는지요 以熱治熱이 滌暑의秘方이란말을 드른나는 讀書의熱로써 苦炎의熱을對治하려합니다

둘재에 讀書만으로 多少倦怠를늣기게될쌔는 山으로다라나버립니다 나는어려서 山에서큰이만큼 每年에한번식 山을가지안으면 못견되여하는性味를가진쌔문입니다 그러한까닭으로 朝鮮에著名한山岳은大概밟바보앗습니다 朝鮮內의山之朝宗이라할만한白頭山을비롯하야七寶山 千佛山 雪峯山 金剛山 寶蓋山 智異山 妙香山 雪岳山 五臺山 이와가튼山을每年의여름마다 하나식골라서登陟하는것이 나의趣味요 亦是滌暑秘方의하나입니다 그리고 三防藥水浦가튼데도 每年여름에하번식감니다 山川風景은어느것이나 山高水低松風蘿月이바불하지만은 그러나 그山마다따라서 하나식둘식의特色이잇습니다 그런고로그種類만흔特色과複雜한印象을 다! 들수는업스나 이러한山을갈쌔마다 知識이廣博하고 信條가廉潔하고 趣味가高尙한이들을 만히만나게됨니다 五臺山의方寒岩禪師가든이는 어듸로보든지 世紀末의高僧이라할것입니다 이네가다―君子인지는모르나 君子는樂山樂水란말이 虛ㅅ되지안음을늣기게됩니다 三防가튼데는大槪修養講演次로가는바 가지가지로色다른사람을만나보게되는지라 그複雜한印象을 다!쓸수가업습니다

博譜 【解答 一八】

六車―五四呼將
[illegible]―五車打
[illegible]―五[illegible]打將
[illegible]―四車打
五馬―三包將
[illegible]―二
四象―三呼將決勝

恭博係

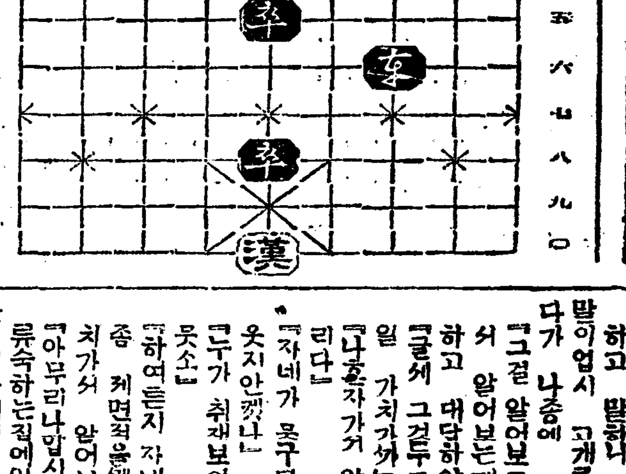

漢詩欄
壽汀選

第一回決選結果

【題】喜雨 【韻】『押』東

地 錦儂

低氣壓來海岸東
旱天惠霈速神功
若將用汝惟賢相
咸曰非吾是太空
水稻葉長犂月白
木綿花發績燈紅
日常愛讀陰晴記
只願餘生樂歲豐

時調欄
春汀選

【題】喜雨

地 丁淳哲

뭇집압집 색시들은 비젯다고 들녀나와
울밋헤 호박심쇼 텃밧헤는 가지쏫비
모종은 볏나기컨에 옷장내야 하겟네

新刊紹介

▲協同組合運動 八月號 農業的生産者組合の研究 農村消費組合組織論其他定價二十錢 發行所大阪府中河內郡彌刀村官小若江七九開拓社振替大阪四五四○八、

▲開闢戰線 創刊號 開闢戰線은왓다 文化運動의意義란무엇인가 其他發行所東京市豊島區西巢鴨町四丁目五○七開闢戰線社 振替東京七二三三一 定價十錢

林巨正傳 (162)
洪碧初 作 熊超 畵

황천왕동이 (一의十二)

류숙하는곳으로 돌아오는길에 유복이가 련왕동이에게

『백가의집사위취재를 더좀알어보구 읍내가는게 조으니 내일은 고만두세』

하고 말하니 련왕동이는 말이업시 고개를 갸웃동거리다가 나종에

『그걸 알어보드래두 읍내가서 알어보는게 조치안켓소』

하고 대답하얏다

『글세 그러두그래 그럼 내일 가치가세』

『나혼자가거 알어보구 나오리다』

『자네가 못구다니면 남들이 웃지안켓나』

『누가 취재보이려간다구하구 못소』

『하여튼지 자네가 물어보긴좀 제면적을쌜세 나하구가치가서 알어보세』

『아무리나압시다』

류숙하는집에와서 저녁밥을 먹을째에 유복이가 백가의집사위골는이야기를 오가마누라에게 들려주니 오가마누라는 대번에

『당들은 [illegible]만나 잘두엇기에 사위를 그러케 굉장하게 골른담 내가 읍내가거든 한번 가보아야지』

하고 말하얏다

『새씨야 훌융하겟지만 선한번보는것쭈 조치요』

『선이라니 누가 그색씨에게』

오가의마누라가 말을하다가 중동을 무질뜨리고 갑작이말쇠를 밧구어서

『올치 황오령이 생각이잇군』

하고 상글상글 우스면서 련왕동이를 바라보앗다

『아니요 장괴를 두어보려간다구는 했지만 취재 보이려간다구는 한일이업소』

련왕동이가 오가마누라에게 말하는데 유복이가 가로나서서

『발명할째 무엇잇나 입분색씨에게 장가들면 조치』

련왕동이에게 말하얏다

『그걸 누가실타우 공연한창피를 사서당하기가 실흐니서 말이지』

『창피를당하거나 수가 터지거나 그건 차치하구 한번 작난삼어서래두 가보는게지』

『장괴만가지구 취재를보인다면 창피를 당할쌔당하드래두 한번가보겟소 그러치만 내가 범어리두 아니구 점쟁이두 아닌데 쌍안신이 혼안일이나 당하구보면 오주망봉이가 큰것들에게 우숨써리가 될것아니요 더구나애기어머니가 알기나하면 생전 두구두구 놀릴것이요』

『자네가 무슨일에든지 우리버텀 내둥힌이 만은줄을 알엇드니 뒤를 여간사리는사람이 아닐세그려』

『내둥힌이 만은사람이 면범서 장가두늙구 누님집에서두나왓슬것이요』

『자네남매가 백두산에서 나올때는 갈안든 생매들가릿드라든데 그동안 결을쉬어느라구 고생들 만이햇슬테지』

『우리남매가 백두산속에서자랄때는 돌이다 생긔덩어리루 자랏는데 그생괴가 년년이 줄어서 지금은 시루죽은이가티 되엇소 누님은 나버덤누 더하니써 여페서 보기두 참혹할때가만쏘』

이야기가 달리나가게된것을 유복이가 돌우 거더드리랴고

『자네비일읍내를안갈텐가』

하고블으니

『가리 가자구하더니 그동안에갈생각이 업서젓소』

하고 련왕동이가 되물엇다

『아닐세 자네가 갈생각이업느냐구 뭇는말일세』

『가치가자구하구안갈리잇소』

유복이가 『무슨말을하랴고할지음에 오가마누라가 먼저

『날더러 선을보라더니 선도보기컨에 발서 사위취재에갈테야』

하고 물어서 유복이가

『아니요 사위취재를 엇더케하나 좀더자세이 알어보러가 잔말이요』

하고 대답하얏다

『내가 새씨선보러가서 그집사람에게 물어오면 다알구올텐데 먼저가서 알어볼째무어잇서』

오가마누라말에

『그러치 따루갈것업구면 사흘뒤에 가치가지』

손가가 못조차 말하는것을 듯고 유복이가

『그래두 조캣네』

하고 련왕동이를 돌아보니 련왕동이는

『장괴를 두려가지안을바엔내월안가두 조으니 생각대로하우』

하고 먼저와가티 혼자간다고 고집세우자아니하얏다

關北經濟風土記【十五】

緬羊業의將來

國際市場進出에서자는 許多한難關이豫期된다

昨日의 東京電은 日本外務當局에서는 羊毛를가지고 英國에一應對策을講究中임을보여 世上에衝動을주고잇다 即英國의日本商品壓迫을目標한 高度의關稅引上은 마츰내 日英의經濟決戰의幕은 열게되며日本으로서도 英國에 엇연報復手段으로 反省케하겟다는것이다 그리하야棉花에다 옴가는多量의輸入品으로도 從來 濠洲의産品을使用하여오든것을 制限하고 南阿方面(南米가안인가?)에서 買入하도록하자는 것으로 外務當局에서는 來十八日에 羊毛工業者를 招致하야 報復하려는것이다 問題는 크다

濠洲 羊毛에代하야 第三國의 羊毛를輸入한다는 報復政策이 果然日本의「經濟外交」의 奢侈라할수잇겟느냐 또業者로서 採算上 可能하겟느냐 採算上差가 크다면 業界에 打擊이되고또 消費者層에影響이 잇을것이니 實驗問題로서研究의餘地가만흘것이다 엇잿던以上으로보아도 日本의羊毛需要란것이 그만큼 重要한 地位에잇다는것을 알수잇고 또日本으로서는 羊毛 增産의根本策을 세우지안을수 업다는立場에 잇다는것을 알수잇다 ◇

그러면 世界의羊毛(緬羊)의分布는 엇더케되여잇는가 廣大한 植民地를 가진만큼 英國領土內의産品이 斷然壓頭的이다 濠洲의約一億頭를 **首位**로世界羊毛生産地의百分比를보면

△濠洲(英) 二五、八
△아르젠진 一〇、四
△北米合衆國 九、八
△露西亞 八、八
△뉴ー지란드(英) 六、九
△南阿聯邦(英) 六、五

等의順位로 北米와露西亞는生産額은만흐나 國際的取引에는아직問題가되지안는다고한다 그러고日本으로서는 羊毛를大部分濠洲에서輸入하여왓고 種羊도濠洲에서 求하여왓든것이다 그런데 近者에濠洲에서 는緬羊의最優種으로 일홈이잇는 그곳의「메리노」種은 輸出制限을하야 他國(例日本)의緬羊增産計劃에側面的妨害를하지하고 이에 日本으로서는「메리노」種을 購入치안으면안될모양이니 여기에도困難이 업지안을터이다 緬羊은 一頭에五十圓乃至 五百圓이다 ◇

그러면다시 좀아가 우리關北緬羊增殖을좀더 생각하여보자 여기에여러가지 **困難**과疾病이잇다

一、氣候、特히 乾燥한高原地帶야만된다는것인데 當局에서는好適이라고하나 濠洲、南阿南米等地의 高原地와比하면엇덜런지 생각할바이다 咸南道에서는 北海道와 東北地方만은 對比하엿으나 그것만으로는安心키어렵다

二、牧畜의全經驗、朝鮮에는遊牧時代가 어느時代에잇섯는지不分明하다 그럿인지 朝鮮에서는 牧畜이라면소(牛)를먹이는 程度를 넘지못하엿다 이런百姓으로 더구나 關北 高原地帶의 極히保守的인火田民에게는非常히困難한바이올것이다

三、繁殖의困難 이러한緬羊의牧畜事業은 本來百年大計下에 될것임으로 못되다하나 濠洲의經驗을보면 元來牧畜에先天的經驗을가진 英人으로서도非常한努力을하엿다 **西紀** 一千八百年初부터 始하야 百年餘에 今日의地位를 가젓다는것은 表面이업지안은듯하나 初期의三十年의長時日은 增殖을爲하여 三十萬頭의 經驗을 要하엿든 것이니 咸南의三十萬頭計劃도 最短期로잡고 三十年四十年以上을 要하게될것이니 其間의困難도 莫大하거니와그 보다도

四、外品의壓迫이 問題일것이다 勿論政策上計劃임으로 外品을對抗할만한程度로 增産되기外지는 外品에對한需要의 制限이나輸入防禦策을 講究할 수업는以上 國內品에對하여서는補償方法을取하여 巨額의獎勵金을 支出하여야될것이다 이것과關聯하야 外品의壓迫을如何히對應하겟는가 素朴한常識的疑問에暗澹한지를 은다 그러나政策의疑問으로以上밋가지생각하고잇지안는것 은 記者뿐이 안일것이다 ◇

何如間非常時의日本으로서는 可能하다면 最大限度의努力을 다하여 **獎勵**하야할産業으로 棉作과羊毛인것만은 事實이다 關北農民의羊毛도 生産되는대로 都市에서 買收하야 獎勵에힘쓰고잇서 本國內事情만으로는 아직 牧羊業에 支障이업슬 것이나 不遠에 國際市場에羊毛의「덤핑」이 잇슬것은 覺悟치 안을수업스니 素朴한關北農民은 險難한羊毛「덤핑」의波濤를 엇더케 타고넘을것인가 힘든問題이다

粟輸入의引上은 細民食糧을壓迫

滿洲粟輸入激減、米移出은增加 朝鮮人은무엇을먹나

朝鮮産米의 日本移出自治統制의資金捻出을目的한 滿洲粟移入關稅의 倍額引上은其實滿洲粟의移入을激減시키엇슬뿐이고關稅增收의目的은 別般의成果를못보고 西北朝鮮地方細民의食糧問題에壓迫만주고잇다 關稅引上은 今年五月中旬부터實施하야從來百斤五十錢이든것을一圓으로하엿는데 昨年十一月以來 滿洲粟輸入累計를보면九十三萬四千六百五十四石으로前年同期의輸入量百四十八萬八百五十四石에比하면 五十四萬五千八百石이나輸入이減退하엿다 또八月上旬의輸入狀況을보아도今年은二萬九千三百二石으로前年同期의 二萬四千二百二十八石에比하야亦是四千九百二十六石이減少하엿다 이모양으로關稅引上後 不過二個月半에輸入이激減한것으로보아 今後더減退될것이事實이다 그리고以上의數字에依하야보면 輸入量은大減되엿고 稅額은 倍額引上하얏든 탓으로 稅輸入으로는從前과 大差업스리라고 하야關稅引上의效果는 어느程度外지나타낫다고 할런지도몰은다 即當局의當初의關稅引上趣旨에依한다면 稅額을增收하고輸入量을減退식히는代身에 朝鮮産米를 朝鮮에서좀더消化식히겟다는것이엇다 그러나다시朝鮮米의移出量을보면 八月上旬에도十五萬九千六百四十五石으로前年에比하여四千餘石이나增加하엿고昨年十一月以來의累計를보아도六百八十萬一千七百五十一石으로前年度同期의六百二十四萬七千九十七石보다五十五萬四千石이나移出增加를보앗으니 이것을다시말하면滿洲粟을常食으로하든사람은 조밥도더못먹게되고 白米밥도더못먹게되엿다 이것이업다고볼것인다 또이와가튼輸入減으로 歲入에도적지안은影響이잇는모양이다

滿洲國과移民 農耕適地殆無

吉池調査團班長談

滿洲移民適地調査를爲하야滿洲에出張中이든 總督府派遣의調査第三班長吉池總督府技師는報告書整理其他點을協議키爲하야十一日朝에歸任하엿는데 一行은去五月十九日京城驛出發以來八十五日東邊道三角地一帶를踏査하고多大收穫을갓고왓다 吉池氏는午前中總督 總監을爲始하야本府各方面에歸任人事또는報告에大多忙中인데 氏는調査結果를다음과가티말하엿다

滿海線南雜木으로들어가永陵街新賓 桓仁 寬甸 長甸河口 九連城 鳳凰城으로三源浦 撫皮溝 大樓山等東邊道로三角地帶를縱由하야數十個所를踏査하엿는데東邊道一帶는山岳地帶로써그곳山들도火田民이燒棄되야 農耕適地는殆히업다하여도過言이안이다 또三角地帶는廣漠한平野로서 일즉부터開拓되야集約栽培를行하고잇스며 從하야土地가놉고잇는處所는全無狀態이다 다만蘆草地河口의泥地、滿地等面積은얼마나잇는지仔細히모르나如何間多少將來耕地로서所用될土地가업는것도안이다 但此의經濟的價値가잇다고 생각한部分만調査하고 온關係로自己는其他部을잘아지못한다 要컨데나의踏査한 範圍에서는適當한곳이업다는것만은 事實입니다 金額가튼것도잇는모양이나 專門家가안인 自己는알수업다云云

反對猛烈하야 海苔統制問題

結局無期延期될模樣

今後의總督府産業統制의『싹』이라는意味에잇서서 그進行이重視되여잇는全南海苔統制問題는中間業者及生産者의猛烈한反對에依하야入困境에陷入한狀態이어니와 萎全南産業部長은이에對策協議를爲하야入城中인데如何間三菱一手에 引受식힌다는것은 中間業者의生命을奪하는것이되는關係도 그反對도猛烈하며 또生産者로서도 最低價格補償契約이업는以上現在以上으로는何等益을豫想할수업다하야大反對하는터이며總督府가統制에依한品質의向上規格의統一乃至市場價格安定과品質等을指摘하야統制의利益을勸誘하엿에도不拘하고 依然히反對態度가繼續됨으로今井田總監도너무無理를行치말고徐徐히時期到來를待할것이라는意向을表明하야 結局無期延期로되는模樣이다

庶民金融機關 統制案遂完成

財務局長所感陳述

金融組合의 中央機關을設立하라는意見은多年 金融組合關係者의翹望하여오든바인데 其眼目은 組合의統制잇는 活動과共同施設의 徹底改善을 圖하는同時에 組合餘裕金의圓滑有利한運用과資金의 低利融通을行하야組合의 共同利益을增進하려함에잇섯다 當者總督府에서는關係者의要望에鑑하야 昭和三年金融組合及 同聯合會相互의 提携聯絡組合趣旨의普及과組合運動에關한 各種의調査研究並職員의 敎養事務를處理統合하기爲하야朝鮮金融組合協會를創設하는同時에資金關係에對하여서는各般의事情을考慮하야 昭和四年 朝鮮殖産銀行內에金融組合中央金庫課를 設置하고 全朝鮮金融組合을 爲하야中央金庫事務를 執掌식히어金融組合의、統制잇는發展을期하기로하엿섯는데 組合關係者는更히 金庫事務의 統合도熱望하야 마지안는狀況이엇다 그리하야 此機會에 金融組合自體의獨立한 中央金融機關을 創設한것인데 朝鮮金融組合聯合會令의 制定을비롯하여 金融組合令朝鮮殖産銀行令 貯蓄銀行令 朝鮮信託業令及稅令關係諸法令改正의審議도임이終了하엿슴으로 近近發布하야 一日이라도速히此의實現을期하도록 努力할터이다 其大綱은左와如하다

金融組合中央機關設立要綱

一、名稱은朝鮮金融組合聯合會라고할것
二、各道金融組合聯合會를合倂하는形式에依할것
三、設立委員을任命하고設立에必要한諸般의準備를爲하게할것
四、朝鮮金融組合聯合會는法人으로하야會員의資金調整、業務의指導其他共同의利益增進을圖할目的으로할것
五、主되는事務所를京城府에支部를各道道廳所在地에置할것
六、金融組合及朝鮮總督의指定한産業에關한法人을會員으로할것
七、會員은出資一口以上을가지고出資一口의金額은五百圓으로할것
八、役員으로會長、理事、監事及相談役者若干名을置할것
九、會員中에서選出한議員으로써通常總會를組織식힐것
十、拂込出資金額의十五倍를限하고債劵을發行식힐것
十一、資金調達運用에對하여서는朝鮮殖産銀行과密接한連絡을保持식힐것
十二、朝鮮金融組合聯合會에監理官을置하고業務를監視식히고時宜에依하여各道支部에는監理官을置할것

米日爲替反落

【聯合東京十一日發】 今日의米日爲替는 七仙低의二十七弗十八仙으로氣配는 氣迷狀態를呈하엿다

東京爲替市況

【聯合東京十二日發】 十二日朝東京爲替市況

對米 賣 二十七弗 買 二十七弗四分一
對英 賣 一志二片十六分七 買 一志二片十六分九

羊毛에關하야 當業者懇談會

【聯合東京十一日發】 外務省에서는棉花에次하는重要輸入品인 羊毛가殆히全部濠洲로부터輸入됨으로 其一部를南米또는南阿毛로써代用하기로 毛織物業者에 交涉할方針下에 來十八日當業者를 外務省에 招致하야 懇談하기로되엿다 右는日本이濠毛의 最大顧客임에不拘하고 濠洲는이點을考慮치안코英國과合流하야 最近에는日本品壓迫의擧에 出한으로濠毛買付制限에依하야 其反省을促하며一面新規의 羊毛買付에依하야 南米南阿等의新市場의開拓을期하려하는 所謂經濟外交에 一步를나가것으로 보엿는데 他面日本棉業의斷壓에 臨한英國의 次回에 壓迫할目的은 日本羊毛工業임은 濠洲가 어데지안음으로 이機會에完全한 羊毛國策을樹立하야 英國에對하려는 會合임으로 이會合은 重大意義를가진것이다하야各方面은注目하고잇다

英經濟쁠럭强化에 日本에打擊甚大

數字가말하는綿布輸出減退

問題는인제始作?

去六月英國下院에서『랭캐쉬』選出議員等이 日本製의『와이샤스』內衣外지演壇에내건질너 日本綿糸布의 進出을적어도英經濟쁠럭에서 防壓하여야할것을熱論하얏는데 이제는日本綿布는 英植民地로부터漸次驅逐되고잇는事實이 判明되얏다 다음數字가그것을 如左히表示한다 (單位十平方碼 ×印減)

	七月中	前月比
蘭印	一九、六九六	三、五四九
英印	一三、二一五	×一、六〇四
埃及	七、〇三三	×一〇〇三
滿洲國	三、九九一	三九二
東阿	三、七二一	×九二一
關東洲	三、三四〇	一、三七六
濠洲	二、〇六七	一九〇
南米	一、七六六	×九九九
海峽殖民地	五、八七八	×五三三
比律賓	二、四四九	九三四
其他合計	七六、〇四〇	一、一九一

即蘭印、滿洲國、關東州間은依然히增加하고잇으나英印을비롯하야東阿、海峽殖民地等英國經濟쁠럭間의減退가顯著히注目된다

風=聞=帖

◇……京城精米業者들은同業組合을組織코저認可를申請中이라고 △한되두되사서먹는사람도만커니와 俸給生活者나中産程度는대개가精米所로부터한가마니 두가마니식사서먹는터인데 △精米所에따어서는一二十錢식은 항용갑시틀닌다 勿論品質關係가잇기도하겟지만價格이不統一한것만은事實 △同業組合이생기면이런弊端도업서지리라고……◇

◇……그前에는 市內에金銀買入所가德力을除하고두어군데조고만한곳이잇슬뿐이더니 金시세가날개돗치듯올나가자 안婦女의金簪暴落으로 金시세가날개돗치듯 비나金귀이개는勿論하다못해입속에든 金니(入齒)外지팔너오는바람에 雨後竹筍가티생긴것이『金銀高價買入所』看板붓튼商店이 건성드뭇 △朝鮮안 金을다집어생킬듯한德力京城支店은 山物은一件에十六七萬圓 호경은쉬운일이오 圓호경이잇섯다한다 △小物은 小物만도 한창때는하로二三萬圓언간히 그동안큰집커큰집속에서 나은모양인지 요새는 사못줄엇다고 △조고만한銀房外지도 看板만구통이에金銀買入을중심으로한 十餘군데專門店도 요새는閑散한모양 △十二日市中金買入價는 五錢이올너서 九圓二十五錢으로朝鮮銀行買入價八圓七十錢에比하야 五十五錢의差로値開擴大……◇

◇……鑛業은한동안土地熱이旺盛하야『고스카이』란이는사람外지도맷萬圓식卒富가되엇다는 소문이비쌀가티들니엇스나 都市計劃이아즉發表되지안어熱이대단히식은모양이오 엿사둔친구잡못자는판이라고 △苦待든市街地舍이이달二十日頃에發表되리라니將次어떤喜悲劇이演出되리라는고 △누가사보고 누가밋지던開에이計劃이發表되면 한번다시풍성풍성해지리라는데 其소문이나기대리자……◇

◇……所謂庶民金融機關이라는全朝鮮六百七十四個의金融組合을 한데묵근金組聯合會令이 閣議에서決定되엇는데 이會長은 十二萬圓의退職金밧고 殖銀서나온矢鍋氏가就任할것 △社團法人金組聯合會가생기면 聯絡統制가完備되리라나 지금의金組보다 얼마나 改善된金組가된다말인지……◇

株式 少幅保合

商況【十二日】

前場 昨日反落된것을이어 今前場은 爲替二十七弗十二仙二分一로不變이나 米棉一圓八十錢低『스레』五十三弗二分一로續落됨을따어反撥되지못하고少幅保合이오 休日을압두고不氣乘이엇스나 △東新은 百八十八圓丁에不變寄後 九圓丁에少强을示하얏스나 八圓五十錢에更弛大引 △大新은 百七圓八十錢에五十錢低寄後八圓五十錢으로 八圓四十錢에大引 △朝取七十圓丁 △朝新三十一圓四十錢으로一圓二十錢大引 △安取七圓丁 △拓新十一圓六十錢으로 十二圓丁大引

氣配 後場은例休인데 大阪短期引跡氣配가 東新二十錢高 大新不變으로 保合이엇슴으로當地도 大體不變氣配이엇다

外電低로伸悩

取組悲觀 整理未了를題目標로賣叩하엿다가 東新百八十圓臺大新百圓臺以下로는떠러질만큼財界實勢가不勞가아니라는値頃觀과外電高、貿易出超를動機로一氣로東新百九十圓突破의反撥을演하얏스나 高價에는기운난賣方의反賣를續行하고『스렘』米棉의暴落으로 또反撥의氣勢가減殺되여保伸이업시伸悩이며今前場은後場例休와休日을압두고氣乘薄散이엇섯는데 底入與否가問題視되어 이로써가을市勢의第一步로보아可할지 或은 다시弱派의賣叩에依하야 不勢를更演할지氣迷인터이바 今後材料가果然어느便에加擔할지자못重視되엇다

株界六感

× 東新이百九十圓關門을突破한後로强弱觀이懸殊하야 저各其主張을세우는모양

× 內外情勢에何等變化가업고新刺戟劑가업슴으로賣込反動만보고積極的으로行動키가어러울도事實이다

× 强氣側으로서는오래간만의反動高로기운이생길수도잇는일로지금外지實材料로삼던 國際情勢도너무지내치게넘낸것가트며

× 米國의『인푸레』도實質化할것갓고日本의『인푸레』도九十月에는 具現될것으로前途에는樂觀을가질수잇슴과相俟하야

× 當場目前은高價가永續되지안는다하드래도 一朝動機만생기면 轉換機를求하고잇다 買方의優勢히出動할것이니 이 機會를注視할必要가잇슬듯

今後材料如何

低金利는一段深化할것으로今後二個年의財政을增稅에依치안는다면廿數億의赤字公債를發行하여야할것이오政策的으로金利低下를進行할것이明白하야日銀의通貨統制로低金利助長策은此邊의消息을말한다 各國의『쁠럭』經濟激化도孤立된日本의將來를悲觀하얏스나八月上旬貿易은依然出超이엇고 爲替低의後援을밧는一面日本物價의 割低가貿易을順調로進케할것이며 整理未了를내세우고 賣方이相當히賣込한것이事實임으로賣込反動도可期이다 今後材料가買方에게힘을주지안코軟派가다시賣込할지라도 將來의反動은더옥클것이라는强氣論이잇다

◇今日의市勢……(十二日)……

株式(朝取前場引値) 朝新 三一、四〇 東新 一八八、五〇
期米(先限後場止値) 仁川 三〇、六五 大阪 三三、一三
正租(仁川一斤値) 改良 五錢五厘 在來 五錢四厘
正米(仁川三等) 一九、九〇
綿糸(大阪先限前引) 一九三、六〇
生糸(橫濱先限前引) 八四七、〇〇
人絹(大阪先限前引) 九四、四〇
고무(FAQ一封度値) 現物 三六錢 先物三六錢五
爲替(對米) 二六弗八分七
地金(朝銀買價) 一匁 八、七〇

大阪短期最終氣配

大新 一〇八、三〇 (不變)
鐘新 一〇七、三〇 (一〇高)
日産 八一、一〇 (一〇低)
東新 一八九、二〇 (二〇高)

期米 一高一下

前場 昨後場阪地二十三圓十五錢止와 共히二十圓五十八錢에場을止한當市場은 今朝에入하야 阪地初付二十三圓五十五錢인十丁低落을據하고 二十圓五十錢인八丁低로場을始한後 阪地五十錢으로 反落함을 달아 四十七錢外지低移하더니 結局阪地八節五十八錢으로 跳返함을딸아 六十四錢에頑强히場을止하엿다

後場 後場은 二十圓六十二錢에 二丁低로始場後 二節六十五錢이엇스나 三節五十八錢에떠러지고 四節四十六錢五節四十五錢에急落이엇스며 別欄과가티止場하다

强風은一息乎 不知中에伸悩

東阪兩市의某某暴悍强氣側이渡米의格外多量과業散市場의正米實行의良好又는 政策懸念等材料를唯一한賣材料로한實施後에 更히떠 四十錢丁臺上下하고市勢는逆順의高價를示한만큼 反히頻重伸悩의感을呈하다 要하면上記와如히强派의主張하는材料보다도 値頃觀의手控買物이續出할으로因하야 弗貨한것임으로反落할것은 事實이다 英國으로본다할지라도英領印度의關稅를 引上한後부터諸英領이 皆日本品에對한關稅引上을 實行하고말아서 英領비度外지 日本品을排斥하는意味에서 康價品의關稅引上을施行하기로決하야 日本貿易에莫大한打擊을與하게되여 小康狀態를呈하든 株價도反히低落될뿐아니라 日本의殘存米는 依然豐富하야 八月一日現在殘存이 三十三縣分만하여도昨年同期보다 二百五十一萬餘石의 增加를示함으로 此를窺하고서는買方針을固執할수 업슬이라고云云

米豆餘話

◇ 八月一日現在日本殘存米는三千三百萬하여도 昨年同期보다 二百五十餘萬의增加

◇ 正米賣行의 良好又는期延의依括說이擡頭하는한편에殘存米는如是豐富

◇ 强氣側이아무리買煽한다할지라도 本格的恢復은期待키難할모양

◇ 政府는 米統制를하다못하야米의減産案을主唱아즉具體的은아니지만그實現如何가注目處

◇ 朝鮮農民은八割日本農民은五割이라하야朝鮮부터면저減産을實施하려는意嚮

◇ 어데서먼저實施하든지米生産을減産하는때는窮民階級에서더한惡影響이나업슬는지

◇ 죽살만더고사는朝鮮農民은더욱살길이漢然

殘米는多量코 順氣는繼續되여

新甫十限의上鞘發會를 機로하야硬派連立의 買物이續出하야阪地는 二十三圓九十錢臺外지 狂騰하엿스나根本的重要强材를 胚胎하지아니한만큼 繼伸을하지못하고反히軟態에 傾긴는觀이잇다 目前에表現되는材料를綜合하면 强派의主張하는阪地當中限의 十五萬石依括說은端境期의一千萬石理想 繰越에對照하야 足히取信할 餘地가업슬것갓고 八月一日現在日本殘存米는 北海道外三十五縣分이一千七百十五萬二千百十五石으로 前年同期에 比하야二百五十一萬九千六百十五石의 增加를示하며又는 頭上에天候가去盛好順을 繼續하야日本의豐作은勿論朝鮮의稻作도 一千八百萬石은無難할이라는 說이多하다 米의生産統制를 더徹底히할政策이決定되기外에는 米의又復騰을行할만한 强材가업슬것임으로 찰아리『모도리』賣가得意가아닐가한다 果何如?

各地正米

◇京城軟化 産地는賣澁狀態이나當用의買薄에다가期米不勢로二十錢低인㊂三等九圓七十錢四等九圓五十錢이다

◇仁川反落 前日一般의氣先 期米의 不勢로日本注文이杜絶되고 地場買易側의傍觀으로不勢이나마賣急物이업서場面이閑散하고㊂三等九圓七十錢四等九圓五十錢으로二十錢反落이엇다

◇釜山低落 出廻三千叺 産地出廻增加、期米低로一、二十錢低이나産地대로올느지안엇던만큼採算關係로下澁하야㊂三等九圓五十錢四等九圓三十錢內外에三百三十六叺의取引이잇섯다

◇大邱强含 期米不勢를보고올를때不添하얏던만큼意外로平靜하얏고一般으로突込은自重하야賣物薄에伴하야人氣强含인㊂三等九圓四等八圓六十錢이오品에依하야十錢高이엇다

◇群山奔落 期米의形勢念慮로幾分注文減退임과天候恢復으로産地賣物이조로二三十錢奔落을告하야㊂三等九圓四十錢四等九圓十錢이다

◇木浦低含 出廻一稀端境期와厄日을압두고實米側은極히消極的態度를取하야賣物이업스나期米低에는買賣가不添하야㊁三等二十圓二十錢四等九圓九十錢으로十錢弱含이엇다

◇鎭南浦伸悩 産地는頑强이나賣行不立으로伸悩하야㊄三等二十圓三十錢四等二十圓十錢唱이다

朝取短期 (十二日)

前場	寄付	大引	高價	低價
朝取	—	[illegible]	七〇、〇〇	七〇、〇〇
朝新	—	[illegible]	[illegible]	[illegible]
鐘新	—	—	—	—
大新	一〇七、八〇	一〇八、四〇	一〇八、五〇	一〇七、八〇
東新	一八八、〇〇	一八八、五〇	一八九、〇〇	一八八、〇〇
日産	—	—	—	—
日新	—	—	—	—
安取	—	—	[illegible]	[illegible]
拓新	—	一二、〇〇	一二、〇〇	一一、六〇

後場	寄付	大引	高價	低價
朝取	—	—	—	—
朝新	—	—	—	—
鐘新	—	—	—	—
大新	—	—	—	—
東新	—	—	—	—
日産	—	—	—	—
日新	—	—	—	—
安取	—	—	—	—
拓新	—	—	—	—

朝取短期賣買高

合計	[illegible]
累計	[illegible]

算定代引日步

銘柄	算定	日步	代引	取組
朝取	[illegible]	[illegible]	[illegible]	[illegible]
朝新	[illegible]	[illegible]	[illegible]	[illegible]
大新	[illegible]	[illegible]	[illegible]	[illegible]
鐘紡	—	—	—	—
安取	[illegible]	[illegible]	[illegible]	[illegible]
東亞新	—	—	—	—
日産	[illegible]	[illegible]	[illegible]	[illegible]
日新	[illegible]	[illegible]	[illegible]	[illegible]
拓新	[illegible]	[illegible]	[illegible]	[illegible]
滿鐵新	—	—	—	—
東新	[illegible]	[illegible]	[illegible]	[illegible]

東京現株

銘柄	寄付	大引	高價	低價
東株	[illegible]	同新	[illegible]	[illegible]
朝鐵	[illegible]	同新	[illegible]	[illegible]
東拓	[illegible]	同新	[illegible]	[illegible]
富士紡	[illegible]	日石	[illegible]	[illegible]

東京短期

	寄付	大引	高價	低價
東新前	[illegible]	[illegible]	[illegible]	[illegible]
東新後	[illegible]	[illegible]	[illegible]	[illegible]

大阪短期

	寄付	大引	高價	低價
前場 大新	[illegible]	[illegible]	[illegible]	[illegible]
鐘新	[illegible]	[illegible]	[illegible]	[illegible]
日産	[illegible]	[illegible]	[illegible]	[illegible]
東新	[illegible]	[illegible]	[illegible]	[illegible]
後場 大新	—	—	—	—
鐘新	—	—	—	—
日産	—	—	—	—
東新	—	—	—	—

大阪長期

銘柄	前寄	前引	後寄	後引
大株	[illegible]	[illegible]	—	—
同新	[illegible]	[illegible]	—	—
鐘紡	[illegible]	[illegible]	—	—
同新	[illegible]	[illegible]	—	—

朝取期米 (十二日)

限月	當限	中限	先限
前場 一節~十節	[illegible]	[illegible]	[illegible]
後場 一節~七節	[illegible]	[illegible]	[illegible]

朝鮮各地期米

節	大邱	群山	木浦
前場 一節~十節	[illegible]	[illegible]	[illegible]
後場 一節~七節	[illegible]	[illegible]	[illegible]

大阪期米

節	當限	中限	先限
前場 一節~十節	[illegible]	[illegible]	[illegible]
後場 一節~六節	[illegible]	[illegible]	[illegible]

東京期米

節	當限	中限	先限
前場 一節~八節	[illegible]	[illegible]	[illegible]
後場 一節~七節	[illegible]	[illegible]	[illegible]

引後氣配 [illegible]

日本各地期米

	前寄	前引	後寄	後引
神戶	[illegible]	[illegible]	[illegible]	[illegible]
下關	[illegible]	[illegible]	[illegible]	[illegible]
名古屋	[illegible]	[illegible]	[illegible]	[illegible]

朝取各限俵合

	賣方	買方
當限	[illegible]	[illegible]
中限	[illegible]	[illegible]
先限	[illegible]	[illegible]

朝取取組高 (單位石) 當 [illegible] 中 [illegible] 先 [illegible]

帳入值格 當 [illegible] 中 [illegible] 先 [illegible]

賣買高 當 [illegible] 中 [illegible] 先 [illegible]

合計 [illegible] 本期總數 [illegible]

京城正米

品名	單位	價格
㊂三等米	一石	[illegible]
四等米	一石	[illegible]
地廻 玄米	一石	[illegible]
精白米	百斤	[illegible]
正租 上	一斤	[illegible]
正租 中	一斤	[illegible]
正租 下	一斤	[illegible]

仁川正米

品名	單位	價格
㊂三等米	一石	[illegible]
四等米	一石	[illegible]
檢查地方米	一石	[illegible]
無檢一等精白米	一石	[illegible]
在來正租	六十斤	[illegible]
改良正租	一斤	[illegible]

仁川大豆

品名	單位	價格
龍山大豆	一石	[illegible]
長湍大豆	一石	[illegible]
金川大豆	一石	[illegible]
海州大豆	一石	[illegible]
天安大豆	一石	[illegible]

大阪市中在米高

合計 [illegible]俵 前日比較 [illegible]俵減

大阪綿糸 (十三日)

限月	前寄	前引	後寄	後引
八月	[illegible]	[illegible]	—	—
九月	[illegible]	[illegible]	—	—
十月	[illegible]	[illegible]	—	—
十一月	[illegible]	[illegible]	—	—
十二月	[illegible]	[illegible]	—	—
一月	[illegible]	[illegible]	—	—
二月	[illegible]	[illegible]	—	—

大阪綿花

	前寄	前引	後寄	後引
當限	[illegible]	[illegible]	—	—
先限	[illegible]	[illegible]	—	—

橫濱生糸

	前寄	前引	後寄	後引
當限	[illegible]	[illegible]	—	—
先限	[illegible]	[illegible]	—	—

大阪人絹

	前寄	前引	後寄	後引
當限	[illegible]	[illegible]	—	—
先限	[illegible]	[illegible]	—	—

見本最優等品 [illegible]

大阪砂糖

	前寄	前引	後寄	後引
當限	[illegible]	[illegible]	—	—
先限	[illegible]	[illegible]	—	—

京城綿糸布市勢

綿糸 三A [illegible] 飛犬 [illegible] 大A [illegible] 世界鳥 [illegible] 鷄龍 [illegible] 太極星 [illegible] 長鼓 [illegible] 金剛山 [illegible] 山蔘 [illegible] 不老草 [illegible] 煙管 [illegible] 三神山 [illegible] 葉錢 [illegible] 天 [illegible]

綿布 ◎綿絲 [illegible] 人蔘 [illegible] 金明太16 [illegible] ◎細布 [illegible] ◎晒金布 [illegible] 金鼎 [illegible] 市 [illegible] ◎晒木布 [illegible]

鰯油沖値

大阪 [illegible] 神戶 [illegible]

鰯搾粕沖値

北海道現物鑵入一箱 [illegible] 大阪 [illegible] 神戶 [illegible]

滿洲商況

朝鮮現物 一等級 [illegible] 北海道現物一等撿 [illegible] 八月限 [illegible]

綿 平 [illegible] 現物 [illegible] 寄付 [illegible] 大引 [illegible]

海外砂糖

	寄付	大引
當	[illegible]	[illegible]
先	[illegible]	[illegible]

玫瑰實糖 [illegible] 瓜哇九月限 [illegible] 倫敦九月限 [illegible]

朝鮮金買入價

一匁 八圓七十錢

對外爲替

對英 一志二片十六分七 對米 二十六弗八分七 上海 [illegible] (朝鮮銀行建値)

朝鮮銀行券

發行高 [illegible] 正貨準備 [illegible] 保證準備 [illegible]

日本銀行券

發行高 [illegible] 正貨準備 [illegible] 貸出金 [illegible] 貸出高 [illegible]

日本金利

	東京	大阪
無條件	[illegible]	[illegible]
日歩	[illegible]	[illegible]
十日延	[illegible]	[illegible]

(單位千圓)

京城手形交換

枚數 [illegible] 金額 [illegible] (單位毛)

海外經濟

倫敦銀塊 [illegible] 紐育銀塊 [illegible] 英米爲替 [illegible] 米日爲替 [illegible] 米綿 [illegible] 乒綿 [illegible] 스렘 [illegible] 아나콘다 [illegible]